EL DIARIO PALENTINO

MARTES 10 NOVIEMBRE 1959

N.º REFUNDIDO 5.778

Fundado en 1882 y 1890

TELEFONOS
1526 IMPRENTA
1353 REDACCIÓN
2006 ADMINISTRACIÓN

EL DIA DE PALENCIA

Depósito Legal P—2—1958

(Franqueo concertado)

DIRECCIONES
DIRECCIÓN Y TALLERES: MAYOR, 147-151
APARTADO DE CORREOS, 17

EDICION MADRUGADA 1'20 pts

Festival taurino pro-Navidad patrocinado por la esposa del Caudillo

Madrid.—S. E. el Jefe del Estado, Generalísimo Franco, acompañado de su esposa doña Carmen Polo de Franco, conversando con los diestros participantes en el festival taurino pro-campaña de Navidad, bajo el patrocinio de la esposa del Caudillo.—(Foto Cifra)

Pena de muerte a los comerciantes marroquíes que adulteren los alimentos

Millares de paralíticos por ingerir aceites tóxicos

OCHO NUEVOS INTOXICADOS

Casablanca, 9. — Otros ocho casos de envenenamiento por ingerir aceites tóxicos han sido comprobados en Mohammadia (antigua Fedala), a pesar de la actividad con que la Policía está llevando a cabo la recogida de aceites sospechosos, después de haber establecido el Gobierno la pena de muerte para los comerciantes que adulteren los alimentos o estén procesados por haberlos adulterado ya. Los atacados han pasado a un hospital después de haber prestado declaración.—Efe.

ONCE DETENCIONES

Rabat, 9.—La Policía de Agadir ha detenido a un comerciante de Tiznit y a otro de Tarudant, a los cuales se les ha confiscado una importante cantidad de aceite tóxico de la misma naturaleza que los aceites envenenados de Mequínez y cuya ingestión, como se sabe, ha dejado a millares de marroquíes paralíticos en poco menos de dos meses; es decir, desde que se pusieron a su venta. Con estos dos comerciantes son ya once los detenidos por el escandaloso «affaire», contra los cuales está prevista la pena de muerte, según reciente «dahir» hecho público y mediante el cual espera el Gobierno frenar la serie de fraudes cometidos a los alimentos con desprecio de la salud pública.

La recogida de los aceites a granel sospechosos de adulteración se lleva a cabo por la Policía en todas las ciudades de Marruecos y el crecido número de atacados de parálisis de las piernas por la ingestión de los aceites envenenados, y que, según los cálculos de las propias autoridades, pasan de 10.000, ha suscitado entre las poblaciones la natural alarma, al punto de que sólo se consumen aceites envasados de importación, pero cuyo precio es de 50 pesetas litro.—Efe.

El Director General de Sanidad condecora al Dr. Fernández Ruiz

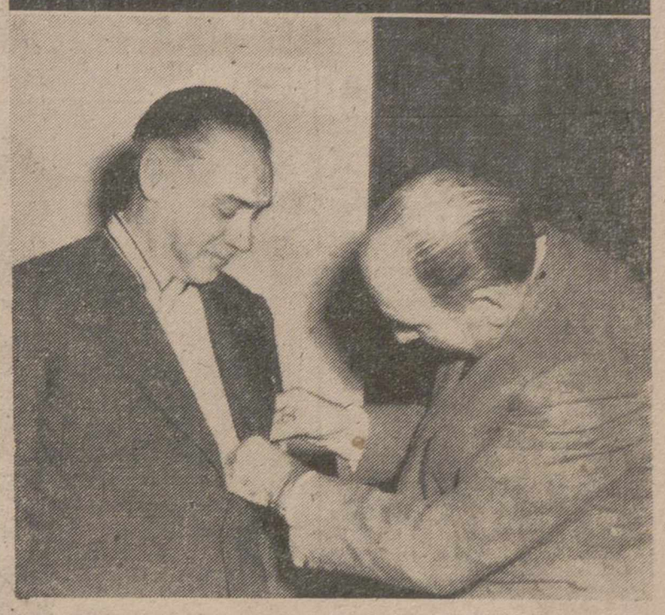

Durante el acto cultural celebrado el domingo en Valladolid por la Sociedad de Obstetricia y Ginecología de Castilla, al que asistió, presidiéndolo, el Director General de Sanidad y catedrático de la Facultad de Medicina de Madrid, don Jesús García Orcoyen, se impuso al presidente de dicha sociedad, profesor don César Fernández Ruiz, relevante personalidad médica palentina, la Placa-Encomienda de la Orden Civil de Sanidad, últimamente concedida por el Gobierno, en atención a los méritos contraídos por el homenajeado a lo largo de su actividad ginecológica. La foto recoge el momento en que el Prof. García Orcoyen, impone al Prof. Fernández Ruiz dicho honroso galardón.—(Foto Cacho)

Clausura en Barcelona el ministro de la Vivienda el I Congreso Nacional de Urbanismo

El Sr. Arrese pronunció un importante discurso, anunciando que recogerá y apoyará las conclusiones aprobadas

Entre ellas se establece que "la iniciativa privada está llamada a desempeñar un papel primordial en el orden urbanístico"

Barcelona, 8.—El domingo a mediodía se ha celebrado en el Salón de Ciento del Ayuntamiento, la ceremonia de clausura del I Congreso Nacional de Urbanismo, organizado por la Dirección General del ramo, bajo el patrocinio del Ministerio de la Vivienda.

Presidió el ministro de la Vivienda, don José Luis de Arrese, sentándose a su derecha, el ministro don Pedro Gual Villalbí; director general de Administración Local, don José Luis Moris Marrodán; director general de Urbanismo, don Pedro Bigador; presidente de la comisión ejecutiva del Congreso y el director general de Arquitectura, señor Brinkas. A la izquierda, el gobernador civil, don Felipe Acedo; alcalde, don José María de Porcioles; gobernador militar, accidental; magistrado, señor Sánchez Movellán; jefe del Sector Naval, contralmirante don Alejandro Moins y delegado de Hacienda, don Francisco A. Laborda. También se hallaban en lugares preferentes el director general de la Vivienda, comisario de Ordenación Urbana de Madrid, jefe superior de Policía y otras autoridades, personalidades y representaciones.

Entre los asistentes se encontraban los alcaldes de Valladolid, Burgos, Vigo, Oviedo, Córdoba, primer teniente de alcalde del Ayuntamiento de Madrid, señor Soler Díaz y de Santa Cruz de Tenerife, señor Jerez, así como representaciones de los Ayuntamientos de Valencia, Alicante, Soria, Palma de Mallorca y otras poblaciones españolas.

CONCLUSIONES

Abierto el acto con unas breves palabras pronunciadas por el ministro de la Vivienda, el secretario de la comisión ejecutiva del Congreso dió lectura a las conclusiones del mismo, que fueron las siguientes:

1 El urbanismo, como empresa nacional, se funda en una comprensión unitaria y total de los distintos sectores sociales relevantes para la ordenación urbanística del territorio español, y requiere la comunidad de esfuerzos del Estado, las corporaciones públicas y los particulares.

2 La iniciativa privada está llamada a desempeñar un papel primordial en el orden urbanístico, para lo cual la propiedad y el ahorro deben incorporarse activamente a las realizaciones.

3 La acción de los Municipios a través de sus Ayuntamientos llamados natural y legalmente al regimiento de los intereses materiales y morales de los pueblos, es de valor fundamental en el orden urbanístico. Por ello, a las entidades municipales corresponde, en desarrollo de su competencia consagrar la atención preferente a los problemas urbanísticos y adoptar las medidas adecuadas para el debido cumplimiento de las funciones de planeamiento, política del suelo, realización de urbanizaciones y fomento e intervención de la edificación, con objeto de que la acción urbanística prevea las necesidades sociales y se anticipe a la situación de las mismas.

En consecuencia, los Ayuntamientos deberán estar dotados de los recursos económicos indispensables y de los medios técnicos precisos para hacer viable y efectivo el cumplimiento de tan importante misión.

4 Las entidades y corporaciones comarcales y provinciales, han de ejercer las mismas funciones en los territorios de su jurisdicción.

5 Por ser el Estado supremo rector del urbanismo nacional, es del mayor interés que los departamentos ministeriales, en la esfera de su respectiva competencia, dediquen atención creciente a las funciones de transcendencia urbanística que les están encomendadas, y que los órganos con misión específica urbanística completen su proceso de organización para la consecución efectiva de los fines de su institución.

6 El respeto a la competencia específica de todas las entidades llamadas a colaborar en la actividad urbanística, exige acentuar la importancia de la función de coordinación, procurando que todas las actuaciones respondan a unidad de criterios.

7 Se estima de fundamental interés la pronta formación de un Plan Nacional de Urbanismo dentro del Plan General de Desarrollo Económico-social de la nación.

8 Se estima conveniente, para la mayor eficacia de la gestión de los Municipios con amplios problemas urbanísticos, la constitución de un órgano, bajo la dependencia de los representativos del Ayuntamiento, que actúe como gerente o director de los servicios y asegure la unidad y continuidad de la actuación urbanística y la responsabilidad de los técnicos encargados de su proyección y ejecución.

9 El influjo directo que la acción urbanística tiene sobre las condiciones de vida y del bienestar social, requiere una viva conciencia general de sus problemas, y la existencia de una opinión pública que asista a los órganos urbanísticos y exija su eficaz gestión.

DISCURSO DEL MINISTRO

Terminada la lectura de las conclusiones, se levantó el ministro de la Vivienda, don José Luis de Arrese, para pronunciar un importante discurso.

Comenzó saludando a los congresistas y agradeciendo a las autoridades su colaboración y añadió:

Cuando hace ya dos años y medio, dí posesión de su cargo a Pedro Bigador, que con tanto acierto ha ganado las sesiones de este Congreso, traté de fijar en unas palabras de salutación los ambiciosos límites que definen el campo de acción encomendado al Ministerio, a través de la Dirección General que entonces nacía a la vida oficial.

En estas palabras, señores congresistas, quería poner de manifiesto la tentadora empresa que se había confiado a nuestras manos, porque nada es capaz de poner alas mejores al esfuerzo de cada uno como esto de mostrar a los ojos del hombre la ilusión de la tarea. Pero sobre todo, al decir que el urbanismo concibe la extensa geografía de la Patria como un nuevo paisaje a dibujar; al decir que el urbanismo debe preparar un plan nacional del cual, como armas de un tronco común, puedan sadarse después los planes comarcales, provinciales y locales, quería repetir una vez más su amplio y total cometido, para rescatarlo así de posibles interpretaciones menudas.

Después se ocupó el señor Arrese de la trascendencia del urbanismo desde el punto de vista ministerial y desde el punto de vista histórico.

Finalmente, dijo el ministro:

Señores congresistas: Este buceo por las bases que han de cimentar una actuación urbanística satisfactoria, nos sugiere la grandeza del tema, la extensión de su influencia, la gravedad de sus decisiones. Hombres, riquezas y valores están sobre el tapete; y ello justifica sobradamente nuestro llamamiento a la colaboración de todos, pues todos están afectados por su resultado.

Consideramos indispensable crear una inquietud a nuestro alrededor que contribuya a establecer estados de opinión y ambientes propicios para que nuestras aspiraciones puedan ser realidades, en el corto plazo que las circunstancias nos otorgan.

Deseamos la participación en esta tarea de todas las clases sociales, de todas las profesiones, de todos los organismos que puedan aportar ideas o medios de cualquier clase. Y ofre-

(Continúa en sexta plana)

Los Estatutos de la Mutualidad de Previsión Agraria quedan en suspenso

Se abre una información pública

Madrid, 9.—Por decreto del Ministerio de Trabajo, queda en suspenso la aplicación del de 23 de julio de 1959 y de la Orden Ministerial de 1 de agosto siguiente, aprobando los Estatutos de la Mutualidad Nacional de Previsión Agraria. La Delegación Nacional de Sindicatos, abrirá, durante un plazo no superior a seis meses desde la fecha del presente decreto, una información pública a través de las Cámaras Oficiales Sindicales Agrarias y de las Hermandades de Labradores y Ganaderos, acerca de los diferentes aspectos y cuestiones inherentes al alcance de las prestaciones y al sistema de financiación de dicha Mutualidad Nacional.

A la vista del resultado de esta información, la Delegación Nacional de Sindicatos redactará, en el plazo más breve posible, un informe que elevará al ministro de Trabajo, el cual someterá al Gobierno el proyecto de decreto que considere procedente, previa audiencia del Consejo Nacional de Economía.—Cifra.

El «matador» de la Vuelta a Francia a beneficio de los pobres toledanos

Toledo.—El ciclista español Federico Martín Bahamontes, ataviado con traje campero, es cogido y volteado por el becerro que le tocó lidiar en el festival taurino celebrado en la plaza de toros de esta capital, con motivo de la próxima campaña de Navidad en favor de los necesitados de Toledo. El vencedor del «Tour», gracias a sus portentosas piernas, menos en esta ocasión, pudo librarse de las acometidas de la fiera. En dicho festival también actuaron el boxeador Fred Galiana junto con los toreros Gregorio Sánchez, Pablo Lozano, Curro Girón, Solanito, Fermín Murillo y la amazona portuguesa Gina María.—(Foto Cifra Gráfica)

El Ministro de Obras Públicas preside el Consejo Económico Sindical de Castellón de la Plana

Trató del anteproyecto del sistema de aprovechamiento de aguas del bajo Ebro

Castellón de la Plana, 8.—El ministro de Obras Públicas, don Jorge Vigón, ha inaugurado esta mañana en la Casa Sindical, el tercer Consejo Económico Sindical Provincial que previamente había estudiado y aprobado la ponencia del Canal del Ebro. El gran interés por este Consejo, ha motivado la afluencia de labradores de toda la provincia, especialmente de las comarcas que regarán las aguas del canal en su margen derecha, desplazados a Castellón con pancartas alusivas a la realización del canal. Algunas iban rematadas con ramas secas como muestra de la necesidad de agua que padece la alta provincia.

A las diez y media, en el palacio del Gobierno Civil, el ministro fué saludado por la Diputación, Ayuntamiento, Consejo Provincial, mesa del Consejo Económico Sindical, con todos los cuales tuvo un cambio de impresiones.

Poco antes de las once, hora en que iba a ser inaugurado el Consejo, las inmediaciones de la Casa Sindical se hallaban rodeadas de un gran gentío, entre el que figuraban grandes representaciones de los pueblos de la provincia, que tributaron al ministro un caluroso recibimiento.

EN LA CASA SINDICAL

Al salón de sesiones de la Casa Sindical, insuficiente para tanto público, hizo su entrada el señor Vigón, entre grandes aplausos. Ocupó la presidencia acompañado de todas las autoridades señaladas anteriormente, así como el gobernador civil de Tarragona y el delegado del Gobierno en la Confederación Hidrológica del Júcar.

Abierta la sesión, pronunció un discurso el delegado provincial de Sindicatos, señor Cebrián, quien después de agradecer la presencia de tan destacadas personalidades, puso de manifiesto la trascendencia que para la provincia de Castellón, tiene el anteproyecto del sistema de aprovechamiento de aguas del Bajo Ebro, haciendo una breve historia sobre el mismo. Explica después la razón de este Consejo y dice que el momento es crucial para la economía de Castellón y de una gran responsabilidad histórica.

A continuación, el inspector nacional de Sindicatos, señor Roque Proque, que representa al secretario general de la Organización Sindical, hizo resaltar la trascendencia de este Consejo.

Luego el gobernador civil recontó las necesidades de Castellón, destacando la desigualdad de la riqueza agrícola de la provincia. Pero ello —dijo— que esa escasez de riqueza no tenga remedio; lo tiene y por esto estamos aquí. Si los problemas estuviesen resueltos, posiblemente este Consejo no llegaría a celebrarse y si nos hemos reunido aquí es porque sabemos que la solución se ha estudiado con pasión, objetividad y detenimiento. Castellón tiene una riqueza sumergida que hay que aflorar y que hay que poner en marcha y que podemos hacerlo. Termina diciendo que como muestra de lealtad al Jefe del Estado y como testimonio de que en esa provincia se sirve a España y se sirve al Movimiento, yo le propongo al señor ministro que este canal del Ebro que sin duda cruzará de Norte a Sur nuestra provincia, cuando sea aprobado definitivamente por el Ministerio de su competencia, se le denomine «Canal Francisco Franco». El público acoge esta propuesta con una estruendosa ovación que dura largo rato.

SE ABRE EL PLENO

Seguidamente se abre el pleno, informando sobre la ponencia «Canal del Ebro», el ingeniero director de la Confederación Hidrológica del Júcar, señor Cánovas; el ingeniero autor del proyecto, Sr. Azcoiti; el presidente de la Comisión Interministerial del Bajo Ebro, Sr. Fernández Fristchi, y por último, el ingeniero agrónomo de Zaragoza, Sr. Pitarque, quienes se extendieron en detalles sobre el proyectado canal. Todos fueron muy aplaudidos.

APROBACION DE CONCLUSIONES

Acto seguido, el vicesecretario de Ordenación Económica, señor Villalba, dió lectura a las conclusiones, que fueron aprobadas por unanimidad entre grandes aplausos. Acallados estos aplausos, se dió lectura a una conclusión adicional solicitando que por el Ministerio de Agricultura, se redacten los oportunos planes de colonización, aplicables a las nuevas zonas de regadío, conclusión que igualmente fué aprobada por unanimidad.

HABLA EL MINISTRO

Por último se levantó a hablar el señor Vigón y todo el público le tributó una gran ovación. El ministro, en su discurso, después de unas palabras de saludo, comenta la ponencia que tiene puntos de contacto con la función propia de su Ministerio y más concretamente en el aspecto con la función propia de su Ministerio y más concretamente en el aspecto que se refiere a carreteras, ferrocarriles, puertos, obras hidráulicas y a las tareas de saneamiento de poblaciones rurales. En la parte final de su discurso, comentó asimismo la situación del proyecto del canal del Ebro y sentó afirmaciones muy halagüeñas, que fueron interrumpidas por aplausos, prometiendo la aceleración de la puesta en marcha de todos cuantos trabajos vayan encaminados a la construcción de este canal, que él, dijo, se siente esperanzado de verlo construído. Las últimas palabras del señor Vigón fueron rubricadas con prolongados aplausos.

El ministro acompañado de autoridades y personalidades, inauguró después, en los semisótanos de la Casa Sindical, una exposición de fotografías y maquetas que reflejan la labor realizada en la provincia por la Organización.—Cifra.

Colaboradores de DIARIO-DIA

REQUIEM POR LA "PERRA CHICA"

Por Leandro de la Vega

Si toda muerte, sea de lo que sea, no ofreciera en cualquier caso un grave punto de meditación, y de tristeza casi siempre, la noticia que vamos a comentar podría quedar redactada en estos términos escuetos: «Víctima del pavoroso mal de la inutilidad, en la madrugada del pasado domingo —primero de noviembre de 1959— ha dejado de existir la hija menor de Doña Peseta, Señorita Moneda de Cinco cts., —más conocida a lo largo de su vida por el sobrenombre de la «Perra Chica»—. El entierro efectuado en el lamentablemente único ascensor del «Metro» madrileño, se ha verificado ante la presencia de muchas y muy relevantes personalidades del Arte, de las Letras y de la vida pública española. Nos expresamos a nosotros mismos el sentimiento de la más sincera condolencia».

Pero no; la «perra chica» merece una nota necrológica más amplia y, en uso y abuso de un término al día, un «Requiem» como cualquiera que, cuando vivió, fué siempre simpático, socorrido y socorredor, humilde y a la vez importante; imprescindible en fin. Y también porque su muerte, a la vez que señala el principio de un recuerdo, marca el fin de toda una época; dos cosas, así como suena, trascendentales en la vida de los hombres.

El mal de la «perra chica» era viejo ya. Empezó a morir en los escaparates primero y luego en la gratitud de los mendigos. El comerciante dijo: «Nada de poquitos», y el que pedía no decía nada... pero era peor que si lo dijera. Había que acompañarla de otras; con lo que ya su personalidad se fundía, se difuminaba hasta desaparecer casi, en otro término más rimbombante: «la perra gorda»; oficialmente más grata, si bien prácticamente no menos deleznable.

En fin, empezó la agonía. En Madrid, el único servicio público que cobraba una «perra chica» al usuario era el ascensor del «Metro» en la estación «José Antonio». Pero un día, en la inconsecuencia de que tal servicio debería ser gratis, se decidió a elevar el coste del billete a diez céntimos. Serrano Anguita, cronista de la Villa, consiguió que, «románticamente», el Metropolitano no hiciera tal cosa. Y así, como fué oída, quedóse el billete a «perra chica». Pero por poco tiempo; y ya saben por qué: La muerte de la «perra chica» ha sido decretada sin remisión. Y la otra noche se verificó el entierro.

Un entierro en toda regla. A las tres de la madrugada, centenares de personas a cuya cabeza figuraban escritores, artistas en la mayor pluralidad, y público curioso y sentimental, se congregaban en «Sol» y trasladándose a «José Antonio» utilizaban el ascensor por última vez a 5 céntimos. Un momento después, en la taquilla se podía ya leer: «Servicio de Ascensor 10 Céntimos...».

Dicho así, la cosa no tiene importancia. Pero hay más. Era el momento de evocar la historia de la «perra chica», de reconstruirla añadiendo el testimonio de los que conocieron su esplendor, y del nuestro propio. Uno no ha pagado con ella el tranvía, la copa de anís, el «requelo», el «ABC» o el paquete de 5 cigarrillos, ni ha visto iluminarse de alegría, utilizada como propina, la cara del limpiabotas o del botones; pero sí —y uno no ha empezado a dejar de ser joven todavía— con cinco céntimos hemos comprado la caja de cerillas, el paquete de calcomanías, la goma de borrar, los «cinco» de caramelos y bastantes cosas más que a alguien puede que le resulten ya increíbles.

Esas «perras chicas» eran las de cobre; las que murieron en la guerra o con la guerra; aquellas que fueron creadas a raíz de la adopción por España del Sistema Métrico Decimal —19 de octubre de 1868— y que, según dicen, costaron la vida al que diseñó el original de sus relieves. Marchioni se llamaba el artista —un español de origen italiano— a quien cupo la misión de grabar su cara y cruz. La cara le salió bien, pero la cruz, un león sobre el óvalo del escudo tradicional español, le salió otra cosa. O al menos así lo entendió la gente, quien dando en el chiste de llamarle «perra» al rey de la selva, hicieron que el pobre Marchioni fuera por la calle preguntando al primero que se tropezaba: «Diga: este animal ¿qué le parece? «Perra» fué, que ni siquiera perro, para todo el mundo; y así el grabador dió en la obsesión primero y luego, dicen, en la locura, hasta finar con sus días.

Vino la guerra y el cobre tomó inusitados valores. Acabó la guerra y la «perra chica» cambió de cuerpo; fué primero de papel, puesto que en sellos de Correos hemos pagado no pocas veces su valor, y luego de aluminio. Cambió también de aspecto viniendo a ocupar en su cruz el puesto del león —de la «perra»— el milite ibérico de tan tradicional uso en la historia monetaria española, siendo su fecha de nacimiento el año 1940 en que, por Decreto Ley de 3 de mayo de ese año, se acuñaron, nada menos, que 175 millones de monedas de ese valor. «Perra chica» se siguió llamando, y así ha pasado ya a la historia, la catalogan los numismáticos y la evocarán no pocas veces los que aún la han conocido.

Pero, en fin, murió. Ya no habrá nada que valga menos de 10 céntimos. Acabó toda una época; una época que terminó precisamente en un día en que las gentes llevaban a brazadas flores a sus muertos.

No es por nada, pero también de la «perra chica» puede decirse: ¿Por qué no?: «Sic transit gloria mundi».

Exclusivo para EL DIARIO PALENTINO-DIA DE PALENCIA

(Prohibida la reproducción)

M.C.D.2022

PALENCIA AL DIA

Gresca gitana

La jornada dominical tuvo ribetes olímpicos. Nada menos que 200 atletas juveniles, estuvieron presentes en el Campo de la Juventud, para contender en las pruebas correspondientes al III Campeonato de Atletismo para neófitos.

Mucha «hinchada» estuvo presente en las gradas. Era natural la expectación, dado que los participantes formaban parte de equipos de colegios y centros docentes diversos de esta capital, y forzosamente habían de tener los gritos de aliento de sus condiscípulos.

La mañana, pues, con este introito deportivo, tuvo un arranque dinámico, que parece nos sacó de las entretelas de los huesos, ese frío dejado por la helada de pronóstico reservado con que nos obsequió el nocturno sabatino.

Y a propósito de dinamismo, digamos de corrido, que en la pasada jornada fin de semana, también hubo exceso de «movimiento» por parte de un grupo «calé» que armó la zambra gitana correspondiente, con palos, puñetazos, patadas y algún «viaje» que otro con la cabritera, como lo demuestra el herido por arma blanca salido de esta pelea, que fué asistido en la clínica de urgencia. La sangre caliente de esta faraónica gente, nuevamente se alteró, dando origen a la marimorena de turno, que, como era de esperar, terminó en la Casa de Socorro y en la Comisaría. Total, lo de siempre, que los «Vargas y los Heredias» se alteraron más de lo prudente, y «el toro de las reyertas —como dijera García Lorca— se subió por las paredes».

Quizá, la influencia del gran burlador, aquel que también tenía presta la toledana, aunque lo fuera en la aguda hoja del florete, se dejó sentir en aquella noche sabatina. El Don Juan de nuestros pecados, que tanto se le ha querido identificar, bastante exageradamente con un equivocado ímpetu viril de los españoles —pues la fanfarronería, la bravuconería y la irrespetuosidad no suelen conciliar con nuestras manera—, soltaba sus relatos y sus andanzas de calavera trotamundos en el Teatro Principal, al que, un poco retrasadamente, pero fiel al fin a la cita novembrina, le traía, la Compañía Lope de Vega.

Era natural que las estocadas del burlador sevillano, crearan el clima propicio, si es que ya no lo estaba, para que los calés se pusieran a tono, y fueran endilgando puñadas y navajazos por cuanta quijada o espacio intercostal del moreno rival les fueran saliendo al paso.

En fin, suceso de guardias y de médicos, como hemos visto, y que fué el único que alteró la casi inmutable apacibilidad ciudadana.

AMAS DE CASA!

A través del cartero encontrarás toda clase de facilidades para la afiliación obligatoria al Montepío Nacional del Servicio Doméstico del Instituto Nacional de Previsión. El cartero llevará a sus domicilios las instancias y en su misma casa la cobrarán los cupones mensuales de cotización.

†

La señora

Doña Genoveva Tejedor García

(Vda. de Angel Pérez)

Falleció en Palencia el día 8 de noviembre de 1959

A los 66 años de edad

D. E. P.

Sus apenados hijos Angela, Wilhelmo, Marcos e Inés Pérez Tejedor; hijos políticos Pedro Baldajos, Isabel Cortes, Eulalia Pérez y Modesto Martín; hermano Dionisio; hermanos políticos, nietos, sobrinos y demás familia,

Suplican una oración por su alma.

Casas dolientes: La Paz, 2, Abella Martín, 71 y P. del Otero.

Santa Lucía S. A., Seguros. Pompas Fúnebres, "CRESPO"

Homenaje al Dr. Fernández Ruiz en Valladolid

García Orcoyen le impuso las insignias de la Encomienda con placa de la Orden Civil de Sanidad

Como un acto de admiración y cariño al Director General de Sanidad, Dr. García Orcoyen, por la Sociedad de Obstetricia y Ginecología de Castilla, se le nombra socio de honor de la misma, entregándosele el título correspondiente en el acto cultural celebrado el domingo en la Universidad de Valladolid; momento que registra la foto, en el que se ve junto con el Dr. García Orcoyen, al Dr. Fernández Ruiz, presidente de dicha Sociedad, que es el que le hace entrega del título.—(Foto Cacho)

Valladolid, 8. — En el salón de actos de la Real Academia de Medicina, el Director General de Sanidad y catedrático de la Facultad de Medicina de Madrid, don Jesús García Orcoyen, ha pronunciado una interesante conferencia invitado por la Sociedad de Obstetricia y Ginecología de Castilla, de la que es presidente el ilustre Dr. D. César Fernández Ruiz, que fué luego objeto de un merecido homenaje.

Ocuparon la presidencia del acto los doctores, miembros de la Real Academia, don César Fernández Ruiz, don Faustino y don Emilio Zapatero, don Leopoldo Cortejoso, don Vicente González Calvo y los delegados provinciales de Sanidad de Valladolid y Palencia, señores Alvarez Romero y Martín de Prado.

El salón de actos se vió completamente lleno de público, predominando la clase médica y los estudiantes de la Facultad de Medicina.

Inició el acto el Dr. Fernández Ruiz con unas palabras de presentación del conferenciante. Después de agradecer su asistencia a todos, manifestó que no iba a cometer el error de intentar la presentación del Dr. García Orcoyen, Director General de Sanidad, figura de extraordinaria valía en el campo de la ginecología, conocida mundialmente; pero, como presidente de la Sociedad Ginecológica Castellana, no sólo tenía el deber, sino también el placer de hacerle patente la gratitud, sabiendo su constante lucha contra el tiempo, a costa de su propio descanso.

Explicó que el Dr. García Orcoyen iba a pronunciar una lección peculiar, de su especialidad en una cátedra en la que tantos médicos relevantes de todos los tiempos se distinguieron por su fama y para premiársela modestamente le haría entrega del título de socio de honor de la Sociedad, como agradecimiento.

El Dr. Fernández Ruiz fué muy aplaudido y especialmente en el momento de entregar dicho título al Director General de Sanidad, que habló a continuación.

El señor García Orcoyen expuso modernos conceptos sobre patogenia del cáncer, basados en su experiencia personal y de su escuela, admitiendo el concepto canceroso como enfermedad general cuyo desencadenamiento lo relaciona con consideraciones hormonales de la hipófisis y, concretamente, del aumento de las gonadotropinas.

Dijo que en las experiencias realizadas con animales logró alteraciones epiteliales similares a estados cancerosos de comienzo, insistiendo en que la extirpación de dicha hipófosis modifica la evolución. De ello se deduce una acción biológica indudable, asunto que ahora está discutiéndose en todas partes y explica por qué algunos cancerosos precoces mueren y otros que padecen la enfermedad ya avanzada se curan o evolucionan favorablemente.

Tales experiencias fueron iniciadas en España por Orty, en 1952, y comunicadas por el conferenciante en Heidelberg hace tres años y en 1958, en Londres, y tienen como resumen que el factor hormonal es el que mantiene la autonomía del cáncer invasor y que el tratamiento, sea quirúrgico o fisioterápico modifica la biología del tumor.

Al terminar la conferencia, el señor García Orcoyen fué aplaudidísimo.

A mediodía, en un céntrico hotel y con la presencia del gobernador civil de la provincia, el Director general de Sanidad, después de un banquete al que asistieron más de cincuenta comensales, impuso la insignia de la Encomienda con Placa de la Orden Civil de Sanidad, al doctor palentino don César Fernández Ruiz, como homenaje y mérito a sus trabajos en el campo de la Ginecología, a cuyo final, dicho doctor expresó su pública gratitud al ministro de la Gobernación y al Director general, por el honor que se le hacía, explicando al propio tiempo que la distinción se había hecho a requerimiento de sus compañeros directores de Maternidad de toda España y maternólogos de la Sanidad Nacional. Los asistentes en pie le aclamaron entusiásticamente. — El Corresponsal.

DE SOCIEDAD

PETICION DE MANO.—Por don Salvador Cepeda y para su hijo Salvador, Abogado y Oficial Mayor de este Excmo. Ayuntamiento, ha sido recientemente pedida a los señores Callejo, en Segovia, la mano de su bella y simpática hija María de la Esperanza.

La boda se celebrará en breve en dicha capital. Nuestra cordial enhorabuena.

Divulgaciones técnicas agrícolas y ganaderas en MIES. Suscripción, 36 pesetas al año. Apartado, 15. Palencia.

Pelikan
GOMA ARABIGA

Industrias Gráficas
DIARIO-DIA
MAYOR, 145-147 • PALENCIA

La mejor revista agrícola y ganadera MIES. Suscripción, tres pesetas al mes. Apartado, 15. Palencia.

DIARIO DE AVISOS

FARMACIAS DE GUARDIA.—Durante la semana están de guardia las siguientes farmacias:

ZONA NORTE: La de don Mariano Atienza Acitores (Mayor, número 45).

ZONA SUR: La de doña Victoria Manteca Manteca (Mayor, número 174).

Independiente de éstas se encuentra de guardia permanente la de don Anastasio Arenal (Paseo del Otero-19).

REGISTRO CIVIL

NACIMIENTO. — María Begoña Ruiz Molledo, de Valentín y Gregoria, Grupo de la Piel, 13.

MATRIMONIOS. — Ismael Mínguez González, de Venta de Baños, con Carmen de Cea González, de Palencia; Luis del Campo Garzón, de Palencia, con María de los Angeles Méndez Arias, de Palencia.

CUPON PRO CIEGOS

Lista de los números premiados del «Cupón Pro Ciegos», correspondiente al sorteo celebrado el día 7 de noviembre de 1959.

Premiado con 250 pesetas, número 133. Premiados con 25 pesetas, todos los terminados en 33.

LETRAS DE LUTO

Repentinamente, ha entregado su alma a Dios en esta capital el joven don Patricio Díez Castillo, de 38 años. El finado, empleado que era de la Agencia Castilla, se distinguió en vida por su laboriosidad, competencia profesional y ejemplar conducta, que le valieron la estimación de sus jefes y compañeros de trabajo y de cuantos le conocieron y le trataron, habiendo causado general sentimiento su muerte.

Expresamos nuestro pésame a sus apenados padres, don Pedro Díaz y doña Eladia Castillo; hermanas Juliana, Angelita, Wenceslada e Isidora; hermanos políticos, sobrinos, tíos, primos y demás familia.

SUCESOS LOCALES

Gitano herido gravemente en una «zambra calé»

ZAMBRA CALE. — Primero fueron sólo palmas y «jipíos» de cante jondo, pero a medida que el tiempo fué pasando y el vino corriendo, los ánimos se encresparon, salieron a relucir viejas diferencias, subiéronse de tono las palabras y como quiera que el clarete «peleón» no escaseaba en la juerga, lo que fué zambra degeneró en alboroto, más o menos callejero, con «viajes» de navajas y un herido grave en la Casa de Socorro. Y el «toro de la reyerta» no se desmandó aún más, porque la decidida y rápida intervención de los agentes de la autoridad se llevaron sin contemplación a los «morenos de verde luna» a la Comisaría, abortando, apenas nacida, la que pudo ser tragedia gitana porque los ánimos estaban dispuestos a ello.

El sábado por la noche se reunieron varios calés en el número 42 de la calle Rizarzuela para celebrar alegremente la petición de mano de una novia de su misma raza. Ya se sabe cómo empiezan, cómo siguen y dónde terminan siempre estas reuniones gitanas. Sobre las diez y media, cuando el vino había ya comenzado a hacer de las suyas, se «engallaron» Pedro Hernández y José Jiménez, discutiendo acaloradamente. Las gitanas presentes, que saben lo fácilmente que a los suyos se les sube la sangre a la cabeza en estas cuestiones del ¿honor?, metieron al Pedro y a su hermano Ricardo en una habitación, a la vez que trataron de echar a la calle a los demás hombres presentes, para evitar mayores males. Pero para entonces, la alarma ya había cundido entre los numerosos calés que habitan La Puebla, y allí se habían dado cita, organizando un fenomenal alboroto al tratar unos de penetrar en la casa y otros de evitar su entrada, en un verdadero cuerpo a cuerpo.

De pronto, sin que hasta el momento se haya podido averiguar cómo ni quién sea el autor, a Aquilino Jiménez Jiménez, le tiraron un «viaje» con una navaja, alcanzándole en el pecho y abriéndole un «ojal» a la altura del octavo espacio intercostal del hemitórax izquierdo, de pronóstico grave, siendo atendido en la Casa de Socorro y pasando luego a su domicilio.

Inmediatamente de iniciarse la riña se dió aviso a la Policía, y varias parejas de la Armada, dos guardias civiles y unos agentes municipales, detuvieron a los revoltosos, llevándoles a la Comisaría, donde se apaciguaron los ánimos y donde pese a los interrogatorios llevados a cabo, no ha sido posible poner nada en claro, a no ser lo de la petición de mano y el nombre del herido, ya que al ingresarle en la Casa de Socorro dijeron que se llamaba Ramón.

Los detenidos y sus declaraciones, son los siguientes:

José Jiménez García, de 25 años, domiciliado en la calle Empedrada, número 7. Acudió a la fiesta «a poner paz», porque se estaba discutiendo demasiado, pero al ver llegar a los guardias, salió corriendo calle adelante sintiendo silbar sobre él varios disparos, que en un principio creyó se les hacía algún otro gitano. Al ver que quien le seguía era la Guardia Civil, arrojó en las proximidades del «Bar Moreno» un revólver, con la dotación de municiones completa, siendo detenido acto seguido, ocupándosele una navaja. El revólver le heredó de su abuelo y «no le llevaba con malas intenciones». Ignoraba que hubiera heridos ni vió a nadie con navajas ni otras armas.

Nicolás Jiménez Gabarri, de 48 años, casado, vendedor ambulante, residente en el número 8 de la calle Estrada. Acababa de cenar, cuando le avisaron que había «jaleo» en la fiesta gitana de la calle Rizarzuela, yéndose para allá con su hijo Diego Jiménez y un sobrino, Narciso Jiménez García, que al levantarse de la mesa cogió «sin darse cuenta» una navaja. Su tío salió provisto «solamente» de una buena cachava. Llegaron los tres, tratando de mediar para volver la tranquilidad a los ánimos, cuando el Aquilino dijo a Nicolás:

—Tío, que me han pinchao.

Nicolás le respondió:

—Anda con tus suegros a la Casa de Socorro y que no se entere nadie de éstos, porque si no, va a haber mucha sangre y es peor.

Diego Jiménez García, de 24 años, casado, y vive en el Barrio del Cristo, calle del Avión. Iba a casa y oyó las voces, acudiendo al lugar de la gresca, «pero no vió nada ni tampoco sabe nada de heridos».

Narciso Jiménez García, que nació en 1943, «pero que ya no se acuerda qué día». Estaba cenando con su tío, como ya queda dicho, cuando fueron avisados por un churumbel de lo «movidilla» que estaba resultando la petición de mano de la novia gitana. Como no le dejaron entrar en la casa, tiró la navaja, «sin usarla para nada».

Diego Jiménez Jiménez, que acudió con su padre, tampoco pudo penetrar en la casa, y únicamente vió alguna cachava, pero nada de navajas.

Julio Lozano Vargas, de 34 años, que estaba durmiendo en el portal de la casa, donde se desarrolló toda la zambra y que no se enteró de nada, hasta que fué llamado a la Comisaría para declarar.

Ricardo Hernández Lozano, de 24 años, casado y su hermano Pedro, de 29 e igual estado, quienes, al igual que los otros, ignora todo, ya que les encerraron en una habitación y de allí no salieron más que camino de la Comisaría.

Los calés, que momentos antes se habían enzarzado, en una batalla a muerte, al intervenir la Justicia, se han olvidado de todo, nadie presenció nada y tras su silencio unas veces y tras versiones más o menos exactas otras, tratan de defenderse unos a otros, esperando, como es ley de su atrabiliaria raza, la oportunidad de saldar la cuenta, que la noche del sábado quedó abierta.

El escándalo, como fácilmente puede presumirse, fué mayúsculo y la tranquilidad del vecindario se vió turbada con gritos y lamentos gitanos, hasta el punto de que los rumores que hoy circularon por la ciudad desorbitaron la zambra del sábado a alturas de verdadera tragedia. Pasaron todos al Juzgado de Instrucción donde se pondrá en claro el suceso.

AHOGADA. — Flotando en aguas del Carrión, en inmediaciones de la Harinera «Franco Pajares» fué hallado el cadáver de la vecina de nuestra ciudad, Genoveva Tejedor García, de 66 años, viuda, natural de Villaeles y residente en la calle de Numancia número 10

Fué extraída del río por los bomberos, siendo conducida al cementerio para la práctica de autopsia.

Sigue el éxito apoteósico de:

UNA PRODUCCION BENITO PEROJO
SARA MONTIEL
JORGE MISTRAL
MAURICE RONET
Carmen
LA DE RONDA
GERMAN COBOS
Mª ANGELES HORTELANO
Y LA PARTICIPACION EXTRAORDINARIA DE
AMADEO NAZZARI
DIRECTOR: TULIO DEMICHELI
GUION: J. M. AROZAMENA-A. MAS-GUINDAL-T. DEMICHELI
EASTMANCOLOR
(AUTORIZADA PARA MAYORES)
en
Gran Teatro Ortega
Función a las 7'45

EL SABADO 14
otro estreno sensacional

(AUTORIZADA PARA TODOS LOS PUBLICOS)

Cierre los ojos.
huela...
guste!
NO HAY DUDA,
ES CAFE
KHEDIVE
100% PURO
EL MEJOR EXTRACTO DE CAFE EN POLVO DEL MERCADO
TIPO NORMAL
Café fuerte
TIPO DESCAFEINADO
No quita el sueño - No daña el corazón

Estarás al día en cuestiones agrarias suscribiéndote a MIES. Apartado, 15. Palencia.

Rincón ameno

A PROPOSITO

El padre se acaba de enterar de algunas hazañas de su niño, que es un fresco que no estudia, hace novillos, se dedica al merodeo y otras lindezas.

Entra en casa y se encuentra al muchacho, que hace como que prepara el trabajo de clase.

—¡Sinverguenza! —exclama el padre—. ¡Lo sé todo!

—¡Qué gusto! Dime la fecha exacta de la batalla de Bailén.

LOS TECNICOS NO SE EQUIVOCAN

Una señora fué a hacerse una complicada cura dental a casa de un odontólogo famosísimo.

Este la atendió de maravilla y para facilitar su intervención introdujo entre la encía y el carrillo de la dama una bola de algodón, que al concluir se olvidó de retirar.

—Ahora vuelva usted a su casa y no tome nada ni se haga nada en la boca hasta que yo la vea de nuevo mañana.

—Muy bien.

La señora se marchó pero al cabo de unas horas le molestaba mucho aquel algodón que llevaba sobre la encía.

En vista de ello llamó por teléfono al odontólogo.

—¿Tengo que conservar hasta mañana este algodón que me ha puesto usted entre la encía y el carrillo? Me estorba y me molesta horrores.

—Pues... vamos a ver lo que es posible hacer para aliviarla, señora. ¿Cuánto tiempo hace que salió usted del consultorio?

—Cuatro horas y media.

—Bueno, pues... conserve usted el algodón puesto veinte minutos más y quíteselo.

ADIVINANZA

En un cuarto muy oscuro, cuatro piernas vi yo estar, no son de persona humana ni tampoco de animal.

Solución a la Adivinanza de nuestro número anterior: LAS NUBES

CRUCIGRAMA

Número 99 — Por MIROSPA

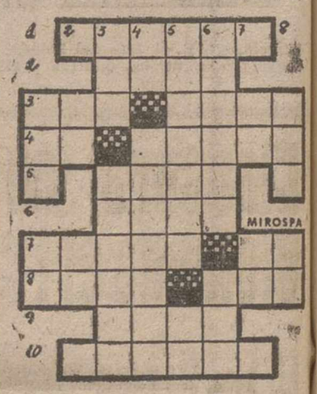

Horizontales: 1: Nombre técnico del ricino. 2: Contiguo, próximo. 3: Juego de naipes. Composición poética. 4: Partícula inseparable, Manchar, dañar. 5: Cartera. 6: (al revés) Título de los antiguos soberanos de Persia. 7: Tener espasmos. Cifra romana. 8: (al revés) Infusión sedante. Número. 9: Lago de Abisinia. 10: Especia.

Verticales: 1: Parte de la tierra. Letra árabe. 2: Artículo indeterminado. (al revés) Artículo. 3: Llano. Examina, registra, reconoce. 4: (al revés) Nombre chino de Buda. Tela delgada de seda, muy tupida. 5: Cordón de una campanilla o timbre. Símbolo del neón. 6: Agatas listadas. Calamidad. 7: Símbolo del masurio. Dos. 8: Círculo. Consonante repetida.

Sol. al Crucigrama número 98:

Horizontales: 1: Ulular. 2: Erin. 3: Rey. Musa. 4: Os. Midas. 5: Bata. 6: Alar. 7: rigeR. Ce. 8: Clac. Sor. 9: José. 10: Senado.

Verticales: 1: Ros. Cr. 2: Es. IL. 3: Ley. Bagaje. 4: Ur. Malecón. 5: Limitar. Va. 6: Anudar. Sed. 7: SA. Co. 8: Aso. Er.

Ayuntamiento de Guardo

SUBASTAS DE MADERAS

PRESENTACION DE PLIEGOS HASTA EL DIA 17 DE NOVIEMBRE

1.º 2307 apeas, 502 traviesas, 9,[illegible] m/3 madera, 9,46 m/3 árboles madorables y 595 estéreos de leña, todo roble apilado. Precio base 50.000 pesetas, índice 62.500.

2.º 839 apeas, 165 trabancas y 1[illegible] estéreos de leña, todo roble. Precio base 20.713'50 ptas., índice 25.891'[illegible] Certificados clase B. C. y D., igual que el anterior.

3.º 461 robles y 7 hayas maderables, 21 robles y 1 haya leñoso, con un volumen de 279,440 m/3 y 2,[illegible] m/3 respectivamente de madera y [illegible] estéreos de leña. Precio base 91.75[illegible] pesetas, índice 114.891'75 pesetas.

PRESENTACION DE PLIEGOS HASTA EL DIA 19 DE NOVIEMBRE

1.º 112 robles maderables y 25 [illegible]ñosos con 201,751 m/3 de madera, 185 estéreos de leña. Precio base 64.225'30 pesetas, índice 80.281'62.

2.º 66 robles maderables y 5 leñosos, con 62,417 m/3 de madera y [illegible] estéreos de leña. Precio base 48.029 pesetas, índice 60.036'68. Certificados para las 3 últimas, clase A. B. y C.

APERTURA DE PLICAS. — A [illegible] doce y media del día 18, las 3 primeras y del día 20, las últimas.

Guardo, 5 de noviembre de 1959. El Alcalde.

Para Vd., completamente gratuito, le ofrecemos:

En combinación con el número de nuestro carnet, podrá participar en todos los sorteos de la Lotería Nacional
Recibir mensualmente nuestra Revista Informativa.
Participar en todos nuestros Concursos y Certámenes.
Recibir obsequios de Lavadoras, Televisores, Muebles, Motocicletas, Automóviles, Aparatos eléctricos, etc.
Y una lista interminable de OBSEQUIOS Y VENTAJAS
Envíenos hoy mismo su dirección, nombre y apellidos, juntamente con 3 pesetas en sellos de correos, al APARTADO N.º 14259.—MADRID

TRACTORES
"ZETOR"

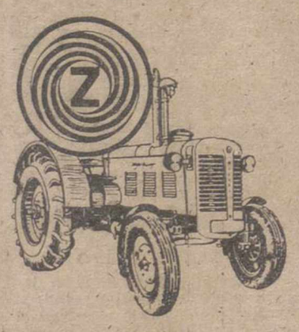

DIESEL DE 25 y 42 HP
Próximas importaciones. Solicítelo a la Jefatura Agronómica
Agentes para Palencia MICHAISA LEON BENAVENTE
Informes en Palencia: JULIO A. RODRIGO San Juan de Dios, 3
Taller de servicio: GARAJE VILLAMAYOR PALENCIA

M.C.D.2022

Deportes

Suplemento deportivo de DIARIO-DIA. Jornada del domingo día 8 de Noviembre de 1959

Rotunda victoria del Atlético de Madrid

Pereda (Sevilla) y Didí (Madrid) los mejores en el Bernabeu

El Campeón de Europa obtuvo una difícil victoria

REAL MADRID, 1; SEVILLA, 0

Madrid, 8. — Con el 1-0 que registraba el marcador al final del encuentro, terminó ya el primer tiempo. El Estadio Bernabeu registró una excelente entrada, rozando el lleno, a lo que contribuyó la espléndida y soleada tarde, de agradable temperatura. El terreno de juego estaba en buenas condiciones.

Arbitra, con matiz casero y bastantes errores, el colegiado señor Blanco Pérez. Los equipos se alinearon así:

Sevilla: Manolín; Santín, Campanal, Valero; Achucarro, Ruiz-Sosa; Agüero, Diéguez, Loren, Pereda y Szalay. El mejor, Pereda.

Madrid: Domínguez; Pantaleón, Santamaria, Zárraga; Vidal, Ruiz, Herrera, Didí, Di Stéfano, Puskas y Bueno. Didí, el más efectivo.

El Real Madrid ha jugado un partido opaco, con frecuentes fases de aparente cansancio. Sin juego de conjunto, careció de la velocidad y clase individual y colectiva que en otras jornadas caracterizó al equipo.

El Sevilla ha hecho un buen partido en líneas generales y si no obtuvo mejor resultado fué a causa de la total inefectividad de sus hombres en el tiro a puerta, pues ocasiones para marcar —igual que a su adversario— no le faltaron durante los 90 minutos de juego. Superaron en velocidad a sus contrarios, marcándoles de cerca y cerrando filas con acierto ante los deshilvanados ataques blancos.

El encuentro ha sido de dominio alterno, pues, durante su mayor parte se ha jugado en el centro del terreno, donde una línea media sevillista formada por Ruiz-Sosa, Loren y Diéguez, con Achucarro incrustado en su zaga, contenían el despliegue de las líneas madridistas empujadas por Vidal, Didí y Pantaleón. Se lesiona sin importancia Agüero en un choque con Zárraga. Y Bueno y Diéguez pierden sendas oportunidades para marcar, tirando muy desviado del respectivo marco cuando parecía que el gol era fácil de conseguir. Hay en el área madridista un choque de Santamaria y Szalay cuando éste se disponía a rematar un gran pase de Pereda. El árbitro señala libre indirecto que salva la barrera blanca. Inmediatamente después, en otra apreciación del colegiado tras libre indirecto de Didí, Ruiz-Sosa intercepta el balón con la mano y el árbitro tras breve discusión, resuelve su duda inicial señalando penalty contra el Sevilla que lanza Puskas, con tiro flojo y al palo, y que Manolín detiene en buena parada. El juego monótono hasta ahora parece adquirir cierto calor y tanto Domínguez como Manolín han de intervenir alternativamente en defensa de su meta. Pero, a los 42 minutos Didí, recoge un balón pasando desde la izquierda, regatea a Achucarro y tira a media altura realizando el balón una carambola antes de introducirse en el marco sevillista sin que Manolín se entere. Consigue así el único gol del encuentro.

En el segundo tiempo, el esfuerzo de Vidal, Ruiz y Di Stéfano para sacar partido del ligero dominio madridista, no surte efecto, como tampoco las esporádicas incursiones de Bueno sobre el área sevillista. Didí, Szalay y Diéguez vuelven a fallar buenas oportunidades ante los respectivos marcos, mientras Diéguez es amonestado pòr una fea entrada a contrario. Una tijera de Campanal ante Di Stéfano en el borde del área pequeña ante su marco, origina un libre indirecto que, cedido el balón por Puskas a Di Stéfano, el tiro de éste es desviado a corner por Manolín. Tras un tremendo punterazo de Loren que Domínguez no puede sujetar y ha de rectificar al fallo obstaculizado por Diéguez, termina el partido, durante el que el Real Madrid sacó 6 córners por 2 el Sevilla.—Alfil.

Peiró (lesionado en la segunda parte) marcó cuatro goles al Betis

REAL BETIS, 1; AT. MADRID, 4

Sevilla, 8. — Alineaciones:

Real Betis: Domínguez; Graus, Ríos, Portu; Oliet, Bosh; Castaño, Kuzman, Vila, Xanin y Lasa.

At. Madrid: Pazos; Rivilla, Grifa, Alvarito; Ramiro, Chuzo; Miguel, Alvaro, Vavá, Peiró y Collar.

Arbitró el señor Gómez Arriba.

Comienza el encuentro con dominio alterno aunque las penetraciones atléticas son más profundas y peligrosas, registrándose en los dos primeros minutos un par de remates contra la puerta blanquiverde. A los 11 minutos se tira una falta contra los madrileños y Vila empalma el saque teniendo Pazos que ceder a córner. Seguidamente se interna Peiró, arrojándose Domínguez a sus pies para evitar un gol seguro. A los 16 minutos falla la defensa forastera y Castaño, dentro del área, pierde una gran oportunidad de marcar e inmediatamente después, un chut cruzado de Vila en la boca de gol, sale fuera. A los 20 minutos Peiró, luego de recibir un centro de Vavá avanza regateando a varios jugadores contrarios y marca un gol de magnífico punterazo. A los 27 minutos vuelve a marcar nuevamente Peiró, quien desborda a la defensa y lanzó un tiro flojo y raso, que inexplicablemente no fué interceptado por Domínguez. Siguen unos minutos de intenso dominio blanquirojo, con tiros muy peligrosos de Miguel y Collar. A los 38 minutos, Castaño es cogido entre Alvarito y Chuzo dentro del área y luego derribado, sin que el árbitro ordene la menor sanción, provocando el consiguiente escándalo. A los 45 minutos dispara Laso sobre puerta y cuando Pazos se disponía a blocar, Vila marca llevándose la pelota con el pecho. Se llega al descanso con el resultado de 2-1 a favor del At. de Madrid.

En la continuación, el Betis aparece con modificaciones en sus líneas media y defensiva. A los 2 minutos, Collar se interna por el ángulo y cede retrasado a Peiró, que marca el tercer tanto. A los 8 minutos, Miguel avanza sobre puerta luego de burlar a la defensa y Domínguez evita el tanto con una rápida salida. Un tiro de Peiró da en el poste. A los 14 minutos y por mano de Chuzo, el Atlético es castigado con penalty que ejecutado por Kuzman, es devuelto por el palo. A los 20 minutos, Castaño chuta y el balón sale rozando el poste. Domínguez realiza una arriesgada salida a los 25 minutos, mientras Collar tira bombeado, saliendo fuera la pelota por muy poco. A los 36 minutos, Vavá entrega a Peiró, solo ante la puerta y cuyo chut se convierte en el cuarto gol, luego de dar el balón en el travesaño. Hecho el saque de centro, Vila se interna y cuando está a punto de chutar, Pazos se le tira a los pies, arrebatándole el cuero. A los 43 minutos hay una situación peligrosa para el Atlético, resolviéndola el guardameta blanquirojo.

Destacaron por el Betis Ríos y Bosch y por el Atlético, que realizó un magnífico encuentro de conjunto, Peiró, Collar y los medios volantes.

Es de destacar que durante todo el segundo tiempo, Peiró jugó con sus facultades mermadas, ya que a consecuencia al parecer de una vieja lesión, cojeaba y fué por ello situado en punta, teniendo ocasión así de marcar dos tantos en la segunda parte, sobre los dos que había marcado en la primera en la plenitud de sus facultades.

El señor Gómez Arriba realizó una labor deficiente.—Alfil.

PEIRÓ

MUDANZAS ARRIBAS
Nuevo Auto-capitoné
Plaza Mayor, 5. — Teléfono 2968
VALLADOLID

Sea elegante comprando en un buen comercio. Canadienses, gabardinas, prendas de invierno
CASA MARTIN
Mayor, 86. — Teléfono 3296
PALENCIA

No hubo goles en GRANADA

Resultó lesionado Ramallets

GRANADA 0; BARCELONA, 0

Granada, 8. — Arbitró el Sr. Gardeazábal, bien.

Alineaciones: Granada: Piriz; Mingorance, Méndez, Fornériz; Pellejero, Larrabeiti; Arsenio, Martínez, Mauri, Carranza y Ramírez.

Barcelona: Ramallets (Medrano); Olivella, Rodri, Gracia; Vergés, Segarra; Rivelles, Evaristo, Martínez, Suárez, Villaverde.

El Granada, frente al Barcelona, suplió la diferencia de clase que le lleva el campeón, con un tesón y un entusiasmo dignos de elogio. Desde el minuto inicial adoptó una táctica ligeramente defensiva para contrarrestar el ataque barcelonista, que se vió y deseó para actuar con soltura en el área de Piriz. Se registran unos contrataques de Mauri y Carranza, bien apoyados por Ramírez y Arsenio, que llegaron a inquietar a Ramallets, y pasan ambas metas por situaciones de verdadero peligro. No obstante, se llega al final, con el resultado de cero a cero en el marcador.

A los 8 minutos se registra una entrega defectuosa de Larrabeiti a un compañero; éste lo recoge, tira bombeado magníficamente sobre puerta, y Piriz, se luce en una imponente parada, enviando la pelota a córner. Tres minutos después, el guardameta granadino, se ve obligado a lanzar otra pelota a córner, en un tiro de Evaristo. A los veinte minutos, hay un chut de Mauri desde el área izquierda, pero la pelota rebota en el larguero. A los 24 minutos, Méndez, se ve obligado a detener una pelota con la mano para cortar una entrada de Martínez. Saca Suárez la falta con mucho efecto, y Piriz detiene con una magistral parada. A los 28 minutos se origina una melé ante la puerta granadina, que Martínez termina en un gol, pero con la mano. El árbitro señala el centro del terreno, pero ante las protestas de los jugadores granadinos, consulta a un juez de línea, que invalida el gol. Los jugadores catalanes no protestan y algunos de ellos indican que, en realidad, no ha sido gol. A los 39 minutos, en una internada rapidísima de Ramírez, seguido de un defensa catalán, llega hasta la línea de corner, centra y entran al remate Carranza y Mauri, que chocan con Ramallets cuando iniciaba la salida. El portero catalán queda desvanecido y ocupa la portería Medrano. Finaliza el primer tiempo sin inaugurarse el marcador.

En la continuación, a los 4 minutos, un tiro durísimo de Arsenio, lo detiene Medrano con facilidad y seguridad. En la jugada siguiente se registra otro tiro de Carranza que, muy bien dirigido, roza el larguero. A los 13 minutos, hay un tiro de Suárez que rebota en un defensa granadino. Lo recoge Martínez, tira fortísimo y la pelota da al meta granadino en el pecho, quedando conmocionado breves momentos. A los 23 minutos, Villaverde, a la salida de un córner, pierde una magnífica oportunidad de marcar al salir alto el tiro. A los 43 minutos hay una internada peligrosa de Carranza, con un tiro durísimo y esquinado, que detiene muy bien Medrano. A los 45 minutos, un centro de Evaristo, y Martínez se lanza en plancha, no logrando alcanzar la pelota para rematarla.

Destacaron por el Barcelona, el portero Ramallets, el trío defensivo, en la media Vergés y en la delantera Martínez.

Por el Granada, todos actuaron magníficamente, aunque se notó algo la ausencia forzada de Vicente y Becerril. Destacaron Piriz, Méndez, Ramírez, Carranza, Mauri y Larrabeiti.—Alfil.

EL ATLETICO DE BILBAO SE IMPUSO EN ZARAGOZA

En la novena jornada hubo estos resultados

COMENTARIO DESPUES DEL DOMINGO

Dos resultados resultan incomprensibles en esta jornada novena de la Liga española, después de los registrados en la semana precedente, frente a equipos extranjeros, por los dos «grandes» españoles. Si el Barcelona consigue en Milán, frente al titular, un claro triunfo por dos a cero, y, si el Madrid, elimina brillantemente por 12 a 2 al campeón luxemburgués, no vemos razón alguna para que el Barcelona no consiga vencer al Granada, aun jugando éste en su campo y con primas superdotadas, ni para que el Madrid liquide su partido con el Sevilla, en Bernabéu, por la raquítica diferencia de uno a cero.

En esta misma sección insinuábamos no hace mucho la sospecha de que a los grandes clubs españoles les interesaban más los resultados fuera de las fronteras que los que pudieran obtener en la Liga, dando por sentado que esta competición nacional carecía de interés para ellos, al quedar limitada la lucha por el título a los dos equipos que llevan por nombre el de las dos mayores poblaciones españolas.

Barcelona y Madrid, y Madrid y Barcelona, a través de sus equipos representativos sostienen una lucha sorda por la supremacía futbolística nacional que, a última hora, puede beneficiar a los dos, siempre y cuando que uno de ellos sea el campeón nacional y el otro

(Continúa en la plana siguiente)

Garay-una vez más-fué el hombre clave en la defensa

ZARAGOZA, 1; AT. BILBAO, 2

Zaragoza, 8.—Dirigió el encuentro el Sr. Asensi, sin dificultades, y a sus órdenes, los equipos formaron así:

Zaragoza: Pampols; Cortizo, Alustiza, Reija; Isasi, José Luis; Marcelino, Duca, Wilson, Murillo y Vila.

At. Bilbao: Carmelo; Orúe, Garay, Canito; Mauri, Etura; Arteche, Marcaida, Arieta, Maguregui y Beitia.

El Bilbao realizó un juego brioso y rápido, imponiéndose al Zaragoza, falto de ataque y con una defensa floja que dió muchas facilidades a la delantera vasca. Faltó al Zaragoza su portero Yarza y su defensa Torres, ambos lesionados, y que fueron sustituídos por Pampols y Cortizo. Reapareció, en cambio, Murillo en la delantera, pero esto no influyó en el resultado del partido, puesto que el Atlético organizó muy bien sus líneas, teniendo su base en la media formada por Mauri y Etura, que apoyaron a su defensa, en donde Garay fué el hombre clave de la zaga. Su delantera se movió con efectividad, realizando incursiones peligrosas que la defensa local no acertó a sujetar. Arieta estuvo suelto toda la tarde y con Arteche y Maguregui formaron la tripleta de ataque bilbaína. No supo el Zaragoza resolver este encuentro, que si bien logró dominar durante bastante tiempo, su delantera no encontraba el camino del gol.

Comenzó el partido con ligera presión bilbaína, para pasar más tarde a dominar el Zaragoza, produciéndose un gol de Murillo que el árbitro anuló por fuera de juego. Otro remate de Wilson se estrelló en el poste, rematando alto Duca el rebote. El Bilbao replica con avances rápidos y pases largos a sus extremos, que se filtran por la zona de Cortizo, logrando a los 20 minutos Arteche lanzar un balón bombeado sobre Pampols que éste despeja en corto y recoge Arieta, que marca desde cerca el primer tanto bilbaíno. El Zaragoza pierde alguna ocasión de marcar, al lanzar Murillo una pelota que pasa por delante de la portería de Carmelo sin que ningún delantero local lograse rematarla. La media bilbaína batalla incansable apoyando a su defensa que, juntamente con Carmelo, hacen infranqueable la zona peligrosa atlética, protegiéndola del ataque local. Carmelo se ve forzado a enviar a córner un tiro de Wilson muy peligroso. Los fallos de la defensa zaragocista dan facilidades a los bilbaínos para sus ataques, logrando Beitia un gol que se anula por fuera de juego.

El segundo tiempo continúa con las mismas características del anterior. El Bilbao se repliega algo, logrando así que cada hombre marque estrechamente a su contrario, dando lugar a un juego en el centro del campo hasta que por fin el Bilbao vuelve a sus ataques, logrando así Arieta, en un avance, rematar el balón a la puerta de Pampols, que éste despeja apuradamente a córner. A los 36 minutos se produce un saque de esquina contra el Zaragoza; lo bota Arteche y recoge Arieta de cabeza, pasando a los pies de Marcaida para que éste, de cerca, fusile el segundo gol para el Atlético. Reacciona el Zaragoza y se produce un córner contra la meta de Carmelo, volcándose todo el Zaragoza al remate, pero Carmelo se hace con la pelota. El juego va perdiendo interés y en las postrimerías del partido, un avance del Zaragoza permite a Duca infiltrarse y chutar de cerca, marcando el único tanto para su equipo.

Destacaron por el Bilbao, Garay, Etura, Mauri y Arieta, y por el Zaragoza, ninguno, todos mal.—Alfil.

Goleada en Atocha con el Oviedo de víctima

Falló Carlos Gomes en la meta asturiana

REAL SOCIEDAD, 6; REAL OVIEDO, 2

San Sebastián, 8. — Buen arbitraje del señor Castiñeira, que formó así a los equipos:

Real Sociedad: Araquistain; Gordejuela, Echarri, Gabiola; Peporro, Galardi; Arrastia, Rivera, Gallastegui, Faz y Alquizar.

Oviedo: Carlos Gomes; Marigil, Alvarez, Laurín; Iguarán, Paquito; Hermes, Sánchez Lage, Romero, Lalo y Amarilla.

Con buen tiempo y regular entrada se dió el partido más satisfactorio para la hinchada local de esta temporada, que lo estaba esperando desde el comienzo de la Liga. El pasar al centro de la delantera a Gallástegui fué tan gran acierto, que por sí solo hizo que apareciera el buen juego y la efectividad en una línea que hasta ahora apenas pudo llamarse de ataque. También Galardi en la media y Gordejuela en la defensa, volvieron a dar a estas líneas el buen tono de la temporada pasada. Cuajó el conjunto desde el comienzo y dió buena cuenta del Oviedo, que tampoco dió a entender que es un equipo cojo, pues respondió con muy buen aire y técnica al empuje local. No obstante, creemos que pudo notarse la ausencia de Artabe, Iceta y Alarcón, que posiblemente hubieran dado más rapidez al ataque y más solidez a la defensa, así como más eficacia realizadora, pues en su delantera solamente Lalo dió sensación de poder golear.

Lalo y Gallastegui fueron los que empezaron dando sustos, pero si Lalo no consiguió un gol a los dos minutos, de un bonito disparo cruzado parado con apuros por Araquistain, lo logró en cambio Gallastegui a los 10 minutos, en su tercer disparo de la tarde, lanzado de cerca al rematar un córner. Quince minutos después, logró el mismo jugador el segundo gol, de buena bolea a bombeado de Paz. Con ésto, lanzado el equipo local, dominaba por su mejor rapidez y vivacidad a los forasteros, y a los 40 minutos, en paso atrás de Alquiza, lograba Rivera el tercer gol, decidiendo ya el partido, aunque Araquistain resolvió también algunos apuros ante su meta, como un despeje con el pie cuando el gol ya se cantaba.

(Pasa a la página siguiente)

Sucumbió un débil equipo de Las Palmas en Valladolid

Se impuso "la veteranía" del once local

REAL VALLADOLID, 5; LAS PALMAS, 0

Valladolid, 8. — Alineaciones:

Valladolid. — Parcet; Pontoni, Solé, Benítez; Matito, Enderiz; Joselín, Aramendi, Beke, Mirlo y Morollón.

Las Palmas. — Betancourt; Samblas, Rusiñol, Nelli; Gamiz, Villar; Zubillaga, Ricardo; Larraz, Elo y Espino.

Arbitró el señor Sanz, imparcial pero con muchos errores que en algún caso fueron estrepitosamente pitados por el público.

El equipo de Las Palmas, con cuatro reservas y con su defensa central en inferioridad física por enfermedad, batalló con entusiasmo, pero su modesto juego apenas si ofreció resistencia al no muy acertado pero sí más profundo de los vallisoletanos.

En la primera parte ambos equipos jugaron mal. La delantera del Valladolid cometió gran número de errores ante el marco por el individualismo de sus componentes, lo que les hizo perder numerosas ocasiones de marcar.

Terminó el primer tiempo con uno a cero a favor del Valladolid.

En la segunda mitad persistió la falta de brillantez en el juego pero se impuso la veteranía del once local.

El primer tiempo transcurría con dominio alterno hasta que a los doce minutos consiguió el primer tanto el Valladolid. Hubo un desconcierto en la defensa contraria al producirse un avance local y Morollón de tiro por bajo llevó la pelota a la red. Se inicia la segunda mitad con jugadas rápidas, simultaneándose las situaciones de peligro en las dos porterías, pero pronto se impone el Valladolid. A los diez minutos se origina un barullo dentro del área del equipo canario y Enderiz resuelve la situación de un tiro por bajo que vale el segundo gol para el Valladolid. Siete minutos más tarde llega el tercero. Mirlo, desde fuera del área, lanza un cañonazo soberbio que no puede detener Betancourt.

No por eso el equipo de Las Palmas pierde la serenidad y lucha con entusiasmo aunque sin apenas acercarse a la defensa contraria. A los 34 minutos Aramendi consigue el cuarto tanto con sólo tocar suavemente la pelota que le sirvió el húngaro Beke. El quinto gol se produce a los 35 minutos. Una briosa internada de Morollón, con pase a Mirlo, sirvió para que éste fusilara el último tanto de la tarde.

Persistió hasta el final el dominio del Valladolid, perdiéndose, por excesiva confianza, otras varias ocasiones de marcar.

El equipo forastero gustó, sobre todo Ricardo y Zubillaga. Por el Valladolid se distinguieron la defensa y la media. El húngaro Beke, que venía precedido de gran fama, fué el peor de la delantera.

Asistió mucho público deseoso de ver al equipo de casa después de la buena actuación que tuvo en Barcelona, pese a su fuerte derrota el pasado domingo.—Alfil.

No hubo un juego brillante en Mestalla

El Valencia logró la victoria frente a un equipo del Osasuna con muchos suplentes

VALENCIA, 3; OSASUNA, 0

Valencia, 8.—Alineaciones:

Valencia: Pesudo; Piquer, Quincoces, Mestre; Sendra, Sócrates; Mañó, Aveiro, Walter, Tercero y Joel.

Osasuna: Eusebio; Egaña, González, Larraizar; Ciaurriz, Marañón; Recalde, Ruiz, Soria, Antonio y Cerdán.

Arbitró Ortiz de Mendivil, que estuvo francamente mal, perjudicando al Valencia en unas cuantas ocasiones por faltas producidas en el área de penalty navarra.

Empieza el partido sacando el Osasuna, y al minuto de juego se produce un córner a favor del Valencia, que saca Joel. Despeja un defensa; vuelve a la carga Sendra; choca la pelota en Walter y al rechazar un defensa, rebota en la cara de Aveiro y va a parar a las mallas. Es el primer gol para el Valencia.

Animado por este tanto de fortuna, el Valencia juega con serenidad y establece un dominio amplio y persistente, viéndose obligado el Osasuna a batirse a la defensiva, acumulando hombres en su área. A los trece minutos hay un gran remate de Tercero, que rebota en el larguero. La presión del Valencia es muy intensa, pero no consigue marcar, ya que el guardameta navarro tiene una buena actuación, y a los diecisiete minutos despeja a córner un fenomenal remate de Aveiro. A los diecinueve minutos, en un insistente acoso del Valencia, el defensa derecho navarro da un manotazo a la pelota, pero el árbitro señala falta de un jugador del Valencia. Se mantiene el partido con estas características de acusada presión valencianista, con sólo arrancadas sueltas del Osasuna sobre el área contraria, que no tienen ningún peligro por la falta de malicia que acusan los delanteros navarros. A los veintiún minutos hay una magnífica escapada de Mañó, al que sujeta un defensa cuando se disponía a rematar. El árbitro tampoco señala la falta, y al coincidir poco después con otra mano de un jugador navarro, dentro del área, se origina una considerable bronca contra el árbitro.

En la segunda parte, el Valencia baja mucho en relación al juego realizado en la fase anterior, mientras que el Osasuna pasa a atacar adelantando hombres, si bien, al jugar Glaria en el extremo izquierdo por haberse lesionado anteriormente, es prácticamente un jugador difícil de conseguir nada práctico. El momento más cercano al gol en que se encuentra el Osasuna, es a los trece minutos, con ocasión de una buena internada de Ruiz, con remate, que Pesudo para apuradamente. A los diecinueve minutos se registra una incisiva jugada de Sendra, que desborda a la defensa y chuta a puerta, rechazando el portero. La pelota la recoge Walter, que fácilmente remata a gol, marcando el segundo.

Este tanto dió serenidad a los jugadores del Valencia, que luchan ya a la defensiva, pero sin abandonar la ofensiva. Si bien el Osasuna insiste en sus ataques, Soria pierde una buena oportunidad de marcar. A los treinta y ocho minutos, marca el Valencia su tercer tanto, al rematar sobre la marcha una entrega de Aveiro, cruzando la pelota a ras del suelo, de forma muy brillante. Fué éste el mejor gol de la tarde.

Faltando un minuto para el final, se tira un golpe franco, junto al área de penalty navarra, por medio de Walter, que rebota y para el portero.

El partido ha tenido jugadas buenas en la primera parte, a cargo del Valencia, y bastante aburrimiento, en la segunda. En general, el partido no ha sido de buen juego, con sólo algunas ráfagas del Valencia en la primera parte. El Osasuna, con muchos suplentes en sus filas, ha producido pobre impresión, destacando de sus clásicas virtudes, el espíritu de lucha empleado. Su mejor hombre González y, después, el portero. En el Valencia, Mestres, Sendra y Mañó.--Alfil.

3-0 en Sarriá

Pero no fué fácil la victoria del Español sobre el Elche

ESPAÑOL, 3; ELCHE, 0

Barcelona, 8.—Los tantos fueron marcados por Camps, Sastre de penalty, y Recamán.

Español: Vicente; Argiles, Bartoli, Dauder; Sastre, Recamán; Torres, Vilches, Indio, Camps y Braga.

Elche: García; Gómez, González, Felipe; Moll, Laguardia; Cardona, Fuentes, César, Re y Pahuet.

Arbitró, Lacambra.

Victoria españolista nada fácil pues si bien el marcador anotaba una diferencia de tres goles, que parecen reflejar un encuentro fácil para los españolistas, lo sucedido en el terreno de juego fué otra cosa. Sobre el césped el Elche derrochó arte y bravura en el bien defender, logrando mantener mínima desventaja hasta bien entrado el segundo tiempo.

Lleno de excepción en Sarriá. Se inicia el encuentro con el dispositivo clásico, ya en los equipos españoles: 4-2-4, alternándose ambos contendientes en el dominio territorial. César se incrusta entre sus medios y desde allí capitanea la lucha. Los ataques ilicitanos, llevados con rapidez y magistral permuta de puestos encuentra adecuada réplica en la defensa catalana. Por su parte, las huestes de Barrios se ven y desean para romper el primer bastión defensivo que en el Elche forman César y sus dos medios volantes, fortaleza que tiene su mejor defensor en González, defensa central del Elche, quien, sin duda, ha sido el mejor jugador de cuantos formaron a las órdenes de Lacambra.

A los cinco minutos, César envía magistralmente un balón a su extremo izquierda; Pahuet lo recibe y, por precipitarse remata mal y detiene Vicente. A los seis es Braga quien se hace con un balón que sus adversarios daban por perdido, entrega inmejorablemente a Camps y éste, desde muy cerca, consigue el primer gol. Se registran, minutos después algunos incidentes que hacen que el ambiente suba unos grados. A los 30 minutos Vilches dispara muy bien y colocado pero García detiene magníficamente. Segundos después es el meta catalán quien se encarga de dar el primer susto a sus coequipiers, en una salida en falso a tiro bombeado de Re; desgraciadamente para el equipo de César, el balón, después de salvar el cuerpo del meta catalán, pega sobre el travesaño y sale fuera. Con uno a cero se llega al descanso.

La segunda mitad tiene idénticas características que su antecesora. Una novedad se registra a los pocos minutos y es que, César, permuta su puesto de tercer medio con Fuertes, trata con ello el preparador y jugador del Elche, dar mayor efectividad a su vanguardia, pero comete un error grande. Su alejamiento de la zona defensiva es motivo de que el Español pase a ser el equipo dominador, y sus delanteros llegan muho más fácilmente a la puerta. A los 25 minutos de juego, Braga es zancadilleado dentro del área por Gómez. Sastre se encarga de sacar la falta y por segunda vez el Español marca. Es el segundo a cero prometedor. El juego toma mayor viveza y las jugadas, de uno y otro bando, se producen rápidas y enérgicas. Fuertes, en un ligado avance de la delantera ilicitana, finaliza la jugada con un duro disparo. La cabeza de Sastre rechaza y evita el gol casi inminente. Más tarde es César quien, incomprensiblemente y a la salida de un córner falla en la misma boca de gol. Reacciona el Español forzado por la insistencia de sus adversarios y, apenas ha pasado un minuto del fallo de César, Recamán, valientemente se atreve a ensayar el tiro desde lejos. Le sale fuerte y colocado y García ve, con cierto estupor, que el balón se adentra en su puerta. Es el tercero y último gol de la tarde, el que tranquiliza a los catalanes, jugadores y aficionados en las gradas. Con más tranquilidad, el Español reposa su juego y lo hace más incisivo. González, el defensa central del Elche, se lesiona fortuitamente, y tiene que abandonar el terreno de juego. César ocupa su puesto hasta su total terminación, que se realiza sin interés.—Alfil.

M.C.D.2022

LA CARTELERA NOS TRAJO ESTO

PRIMERA DIVISION

Resultados:

Valladolid-Las Palmas	5-0
Zaragoza-At. Bilbao	1-2
Real Sociedad-Oviedo	6-2
Valencia-Osasuna	3-0
Betis-At. Madrid	1-4
Real Madrid-Sevilla	1-0
Español-Elche	3-0
Granada-Barcelona	0-0

Clasificación

	J.	G.	E.	P.	F.	C.	Pn.
1.—Madrid	9	6	2	1	33	10	14+4
2.—Barcelona	9	6	1	2	30	6	13+5
3.—At. Madrid	9	5	1	3	17	10	11+3
4.—At. de Bilbao	9	5	0	4	22	18	10+2
5.—Granada	9	4	2	3	12	13	10
6.—Oviedo	9	4	2	3	13	16	10
7.—Español	9	3	2	4	10	11	9—1
8.—Real Sociedad	9	4	1	4	16	19	9—1
9.—Sevilla	9	4	0	5	15	13	8
10.—Valladolid	9	4	0	5	16	20	8—2
11.—Elche	9	3	2	4	11	18	8
12.—Betis	9	3	2	4	12	21	8—2
13.—Zaragoza	9	3	1	5	16	15	7—1
14.—Valencia	9	3	1	5	10	13	7—1
15.—Las Palmas	9	3	1	5	6	20	7—3
16.—Osasuna	9	2	1	6	11	27	5—3

CON HOJAS Palmera
Ras, ras... ¡y ya está!

SEGUNDA DIVISION

GRUPO NORTE

Resultados:

Indauchu-Condal	3-0
Alavés-Leonesa	3-1
Coruña-Basconia	2-0
Gijón-Ferrol	4-1
Sestao-Celta	0-1
Orense-Baracaldo	4-0
Sabadell-Santander	2-1
Avilés-Tarrasa	3-0

Clasificación

	J.	G.	E.	P.	F.	C.	Pn.
1.—Santander	9	6	1	2	20	10	13+5
2.—Orense	9	5	3	1	18	9	13+3
3.—Gijón	9	6	1	2	24	14	13+3
4.—Sabadell	9	6	0	3	20	7	12+2
5.—Celta	9	5	1	3	13	9	11+3
6.—Indauchu	9	5	1	3	21	15	11+1
7.—Coruña	9	5	1	3	19	15	11+1
8.—Tarrasa	9	3	2	4	14	13	8
9.—Avilés	9	3	2	4	12	17	8—2
10.—Baracaldo	9	2	3	4	14	17	7—1
11.—Leonesa	9	3	1	5	14	17	7—1
12.—Condal	9	3	1	5	13	19	7—3
13.—Basconia	9	3	1	5	10	20	7—1
14.—Sestao	9	2	2	5	10	18	6—4
15.—Alavés	9	2	2	5	14	26	6—2
16.—Ferrol	9	2	0	7	16	26	4—4

GRUPO SUR

Resultados:

Tenerife-Jaén	0-0
Huelva-Ceuta	3-2
Mestalla-Córdoba	0-1
Almería-Levante	1-1
Rayo Vallecano-San Fernando	4-0
Cádiz-Plus Ultra	1-1
Murcia-Extremadura	1-1
Badajoz-Mallorca	0-0

Clasificación

	J.	G.	E.	P.	F.	C.	Pn.
1.—Levante	9	6	1	2	23	12	13+3
2.—Mallorca	9	4	4	1	10	5	12+4
3.—Rayo Vallecano	9	5	2	2	19	14	12+2
4.—Huelva	9	5	2	2	20	18	12+2
5.—Córdoba	9	5	1	3	16	8	11+3
6.—Plus Ultra	9	2	6	1	20	15	10+2
7.—At. Ceuta	9	4	1	4	13	12	9—1
8.—Murcia	9	3	3	3	11	11	9—1
9.—San Fernando	9	3	3	3	14	17	9+1
10.—Cádiz	9	3	2	4	14	16	8—2
11.—Badajoz	9	3	2	4	15	20	8—2
12.—Jaén	9	3	1	5	18	13	7—1
13.—Mestalla	9	3	1	5	11	16	7—1
14.—Tenerife	9	3	1	5	11	20	7—1
15.—Extremadura	9	1	3	5	14	20	5—3
16.—At. Almería	9	1	3	5	6	18	5—5

CUNISAN
(POLVO PARA MEZCLAR CON EL PIENSO)
¡¡NO MÁS CONEJOS MUERTOS NI ENFERMOS, DANDOLES CUNISAN!!
Les descongestiona el hígado y les purifica la sangre, evitando las enfermedades que tantas muertes causan en los conejos: EMPANZAMIENTO-BABA-HEPATITIS (Prevención de la Coccidiosis, Hinchazón de vientre) - GASTROENTERITIS (Estreñimiento - Adelgazamiento - Diarrea)
LES ENGORDA Y LES DA UN ASPECTO SANO Y LUSTROSO
TAMAÑOS: Peq. (75 g.) 7'80 - Med. (250 g.) 12'80 - Gran. (1 kg.) 49'80
SOLICITE FOLLETOS Y CONDICIONES A: M. BRINANY - Pl. Maluquer, 11 GRANOLLERS (Barcelona)

Goleada en Atocha con el Oviedo de víctima

(Viene de la pág. anterior)

En la segunda parte, el Oviedo hizo un esfuerzo para igualar la contienda, pero casi se enfriaron sus ánimos con dos fallos de su portero, que le costaron dos goles fácilmente evitables: uno, a los 15 minutos, en un tiro de lejos de Gordejuela, al que se tiró tardíamente, y otro en un córner desde la izquierda, que no despejó, ligeramente estorbado por un defensa, y que Arrastia remató a placer desde cerca de un palo. No se desanimó el Oviedo y cuando le tocó el turno a la defensa local de fallar, lo aprovecharon para marcar dos goles, por medio de Sánchez y Romero, de remates desde cerca. Logró marcar Gallastegui todavía el sexto gol, de un buen tiro, en medio del entusiasmo del público, que ha encontrado en él al delantero centro que faltaba al equipo, aunque también se pudo ver que el debutante Arrastia no es el extremo derecho que se buscaba, al menos a juzgar por lo que hizo hoy.

De lo reseñado se deduce el capítulo de distinguidos, y también podemos decir que lucharon ambos conjuntos, pero que el local superó al forastero en rapidez y eficacia.—Alfil.

MOSAICO DEPORTIVO

El final de la temporada de atletismo no mejoró los records nacionales

Madrid, 8. — No ha podido ser mejorado ningún récord nacional de atletismo durante las pruebas organizadas con este fin por la Federación Española de Atletismo y que se han celebrado en las pistas de la Ciudad Universitaria.

Se igualó el de 4 por 100 metros por el equipo formado por Campra, Roca, Albarrán y Asensio, que consiguieron los 42,2 en que está establecido.

Competían, con el equipo de juniors, integrado por San Adrián, Sanguinos, López Amor y Matallana, que fué descalificado porque en el último relevo López Amor se salió de la zona. El tiempo conseguido fué de 42,6 que, de ser válido, hubiera constituído el nuevo récord nacional juniors.

En pértiga, Rodríguez Armengol, de Barcelona, falló en su intento de mejorar la marca nacional al no conseguir traspasar el listón en 4,12 metros. Se quedó en 3,90.

En las restantes pruebas se consiguieron las marcas siguientes:

100 metros:
1: Roca, de Barcelona, 11 segundos.
2: Lombao, del R. Madrid, 11,1.
200 metros:
1: Albarrán, de Salamanca, 22,5.
2: Sanguino, del Altis, de Madrid, 22,7.
400 metros vallas:
1: Reguero, de Valladolid, 57,4.
2: Abalo, de La Coruña, 58,1.
400 metros lisos:
1: Martínez, de Asturias, 49,4.
2: Parrilla, de Altis de Madrid, 54,2.
Longitud:
1: Areta, de Guipúzcoa, 6,75 m.
8: Mauluy, también de Guipúzcoa, 6,35.
Disco:
1: De Andrés, de Zaragoza, 39,74 metros.
2: Pérez, independiente, 27,32.

Una prueba disputada sobre 300 metros lisos, fué ganada por Asensio, en 35 segundos 2 décimas.

Asistió bastante público y la jornada fué presenciada por el delegado nacional de Educación Física y Deportes, señor Elola-Alonso, y por el jefe de Federaciones Olímpicas, señor Higelmo, acompañados de federativos nacionales y provinciales.—Alfil.

FUTBOL PRE-OLIMPICO

RUMANIA, 1; BULGARIA, 0

Viena, 8. — Informan de Bucarest que Rumania ha vencido a Bulgaria por 1-0 en partido pre-olímpico de fútbol, disputado en el Estadio 23 de Agosto de Bucarest, ante 100.000 espectadores. El primer tiempo terminó con empate a cero.

El único tanto fué marcado a los 80 minutos por Cónstantin.—Alfil.

POLONIA, 6; FINLANDIA, 2

Berlín, 8. — En Katowice (Polonia), Polonia ha ganado a Finlandia por 6-2, en partido de calificación para los Juegos Olímpicos de Roma. El encuentro internacional de fútbol se jugó en Chorzow.

El primer tiempo terminó con el resultado favorable a Polonia, de 4-2.—Alfil.

MALTA, 2; MARRUECOS, 2

La Valeta (Malta), 8. — Malta y Maruecos han empatado a dos tantos en partido olímpico de calificación para los Juegos Olímpicos de Roma del año próximo.

Malta ganaba por 1-0 en el primer tiempo.—Alfil.

ALEMANIA OCCIDENTAL «B», 2; HUNGRIA «B», 1

Saarbrucken (Alemania Occidental), 8. — Alemania Occidental ha vencido a Hungría en partido de fútbol disputado entre las selecciones «B» de ambos países, por 2-1.

Los tantos fueron marcados en el segundo tiempo.—Alfil.

HUNGRIA, 4; ALEMANIA OCCIDENTAL, 3

Budapest, 8. — Hungría, que ha jugado hoy uno de los mejores encuentros de fútbol, frente a Alemania Occidental, ha ganado a este equipo por 4-3.

Seis de los siete tantos fueron marcados en la segunda parte.

El primer encuentro terminó con el resultado favorable a Hungría, de 1-0.—Alfil.

PELOTA A MANO

Bilbao, 8. — En el salón de actos del Ayuntamiento de Durango, se ha celebrado una interesante reunión a la que han asistido el presidente de la Federación Española de Pelota, don Luis Navas y los de las Federaciones de Alava, Guipúzcoa, Castilla, Navarra, Catalana y Riojana.

Se acordó que el Campeonato Nacional de pelota, aficionados, comience el día 24 de enero, jugándose los partidos semifinales y final en Madrid y Palma de Mallorca, del 26 al 29 de mayo, en dos categorías como en años anteriores, y con el nuevo tipo de pelota adoptado por la Federación Española y por las Federaciones participantes.

Después de la reunión, todas las autoridades deportivas citadas, acompañadas de los donantes de trofeos y de las autoridades locales, asistieron a la final del gran torneo de ases de cesta-punta, que ha venido celebrándose la semana pasada. El frontón ha registrado un lleno como no se ha conocido jamás en Durango.

Chiquito de Vergara y Aspiri vencieron a Isasa y Aldecoa, por 32-31.

Después se celebró la gran final entre los hermanos Careaga, que tenían cuatro puntos, y Laca y Recalde, que tienen dos puntos. Vencieron estos últimos por 35-27. Se han proclamado campeones los primeros, que habían sacado 16 tantos de ventaja en su primer partido, ya que estaba acordado desde un principio, que se tendría en cuenta el tanteo total para resolver un posible empate.

Los trofeos fueron entregados personalmente por el presidente de la Diputación, el presidente de la Federación Española, el representante de la Caja de Ahorros y el organizador del torneo, Javier Piedra. El trofeo de «Correo Español»-«El Pueblo Vasco», al mejor delantero, fué entregado a Valentín Careaga I, y el de «Gaceta del Norte», al mejor zaguero, a Recalde.—Alfil.

En la novena jornada hubo estos resultados

(Viene de la página anterior)

el campeón europeo, pero la táctica puede tener sus quiebras.

Mal anda el Betis esta temporada. Y si no mal, por lo menos muy descontrolado. Tan descontrolado, por lo visto, como su contrincante de esta jornada, el Atlético madrileño. ¡No hay como estrenar entrenador para encarrilar los equipos!

Lo del Atlético bilbaíno nos parece más normal, aunque el Zaragoza no era pan comido, ni mucho menos, pero la solera bilbaína tenía que dar sus resultados tarde o temprano.

El Oviedo va regresando, como se dice en Medicina, de su fiebre inicial, y aunque nos parece excesivo el resultado, la Real Sociedad ha dejado las cosas en su punto. Pero el Oviedo tiene la ventaja de haber liquidado a su favor en sus dominios de Buenavista los encuentros del Barcelona y del Atlético madrileño.

El resto de los resultados son normales, al menos a nosotros nos lo parecen, si bien ese de Valladolid rebasa un poco de lo normal y si así no fuera, habría que ir pensando que los de Zorrilla habían acertado en su importación de jugadores.

La jornada se resolvió con un total de 28 goles, que nos dan un promedio de 3,5 por partido que, por lo visto, es lo que nos conceden los superdotados del fútbol nacional e importado. ¡Habrá que conformarse!

Gol.

Pida siempre:
Jerez Quina "SAN RAMON"

Los demás resultados en TERCERA DIVISION

Grupo Primero

Juvenil, 3; Cambados, 0. Turista, 1; Vivero, 1. Pontevedra, 4; Lemos, 0. Lugo, 2; Ordenes, 0. Corujo, 2; Santiago, 1. Arosa, 3; Flavia, 0. Zeltia, 5; Fabril, 0. Arsenal, 4; Gran Peña, 0.

Grupo Segundo

Calzada, 3; Turón, 1. Siero, 2; Pelayo, 0. Langreano, 2; Luarca, 0. S. Aller, 2; Felguera, 1. Caudal, 5; Marino, 0. Praviano, 4; Titánico, 3. San Martín, 5; Hispania, 1. Carbayín, 0; Entrego, 3.

Grupo Tercero

Deusto, 3; Barreda, 1. Cultural, 1; Naval, 2. Laredo, 3; Peña, 2. Larramendi, 4; Guecho, 3. Arenas, 2; Abanto, 0. Rayo Cantabria, 2; Santoña, 1. Torrelavega, 4; Galdácano, 0. Apurtuarte, 1; Erandio, 1.

Grupo Cuarto

Tolosa, 3; Villafranca, 1. R. Unión, 0; S. Sebastián, 0. Azcoyen, 1; Elgoibar, 1. Tudelano, 4; Beasaín, 1. Iruña, 2; Anaitasuna, 1. Eibar, 2; Vitoria, 2. Logroñés, 1; Alfaro, 1. Vergara, 2; Mirandés, 1.

Grupo Quinto

Juventud, 1; Gallur, 0. Ejea, 2; Andorra, 1. Monzón, 3; Numancia, 1. Mequinenza, 2; Sabiñánigo, 3. Jaca, 3; Fraga, 1. Triasu, 6; Binéfar, 2. Teruel, 1; Amistad, 1. Calatayud, 1; Arenas, 2.

Grupo Sexto

Gerona, 3; Mataró, 1. Puerto Seco, 0; Badalona, 3. Sans, 1; Amposta, 2; Puigreig, 2; Hospitalet, 0. San Andrés, 0; Manresa, 0. Lérida, 0; Gimnástico, 1. Iberia, 4; Europa, 3. Tortosa, 4; Olot, 0.

Grupo Séptimo

Granollers, 2; Mercantil, 0. Samboyano, 4; Júpiter, 3. Vich, 7; La Cava, 1. S. Martín, 1; Gava, 1. Sallents, 2; Fabra Coast, 2. Artiguense, 2; Monlleu, 2. Moncada, 0; Ripoll, 1. Rapitense, 1; Figueras, 3.

Grupo Octavo

Soler, 1; España, 0. Poblense, 4; Mahón, 0. Manacor, 2; Alayor, 0. Benisalem, 3; Soledad, 3. Baleares, 3; Felanitx, 1. Ciudadela, 4; Cardesar, 1. Alaro, 2; Murense, 1. Menorca, 2; Constancia, 1.

Grupo Noveno

Alcira, 3; Saguntino, 1. Onda, 0; Onteniente, 2. Cullera, 0; Castellón, 1. Alginet, 3; Gandía, 3. Villarreal, 3; Catarroja, 0. Pego, 1; Portuarios, 0. Alcoyano, 2; Sueca, 1. Olímpico, 5; Carcagente, 0.

Grupo Décimo

Cieza, 2; Albacete, 0; Alicante, 3; Imperial, 1. Aguilas, 3; Villajoyosa, 1. Almoradí, 1; Cartagenera, 1. Orihuela, 3; Lorca, 3. Crevillente, 2; Rayo, 3. Novelda, 2; Hércules, 2. Eldense, 2; Callosa, 1.

Grupo Undécimo

Peñarroya, 1; Malagueño, 1. Málaga, 11; Pozoblanco, 0. Iliturgi, 3; Antequerano, 1. Guadix, 4; Adra, 3. Linense, 3; R. Granada, 0. Melilla, 0; Algeciras, 0. Ronda, 4; Linares, 3. Cordobés, 2; Puente Genil, 0.

Grupo Duodécimo

Barbate 1; Lebrijana, 2. Puerto, 1; Utrera, 1. Portuense, 3; Sanluqueño, 0. Riffien, 1; Jerez, 5. La Palma, 5; Valverde, 2. Ayamonte, 1; Puerto Real, 0. Jerez Ind., 3; Victoria, O. Morón, 0; Bollullos, 0.

Grupo Décimocuarto

Carabanchel, 1; Manzanares, 0. Getafe, 1; San Lorenzo, 0. Aranjuez, 2; Don Benito, 4. Calvo Sotelo, 4; Ileno, 0. Metalúrgicas, 0; Manchego, 1. Emeritense, 3; Guadalajara, 0. Alcázar, 2; Leganés, 2. Villarrobledo, 6; Toledo, 1.—Alfil.

EL DIARIO PALENTINO-EL DIA DE PALENCIA
El periódico más leído en toda la comarca palentina, por su gran información.

Vides americanas
Arboles frutales
Forestales y de adorno
Planteles para la formación de viveros
Solicite catálogo gratuito a
Viveros Provedo
LOGROÑO

Banco Español de Crédito
Domicilio Social: Alcalá, 14. MADRID
Capital desembolsado y reservas: 2.078.296.508'09
496 Dependencias en España y Africa
SUCURSAL EN PALENCIA:
Don Sancho, núm. 10. (Frente a la Diputación)
Ejecuta bancariamente toda clase de operaciones mercantiles e industriales
Atiende especialmente a los AGRICULTORES, pagando LIBRE DE GASTOS, los contratos negociables del
SERVICIO NACIONAL DEL TRIGO
LIBRETAS DE AHORRO
Sucursales en la Provincia: Aguilar de Campoo, Saldaña y Villada
(Autorizado por la Dirección General de Banca y Bolsa, con el número 2352)

EL DOMINGO TAURINO

Bahamontes cortó dos orejas, rabo y pata en el festival benéfico de Toledo

Toledo, 8.—A beneficio de la Navidad del pobre se celebró un festival taurino organizado por el gobernador civil, en el que con varios matadores de toros participaron la amazona portuguesa Gina María, el corredor ciclista Bahamontes y el púgil Galiana.

Se lidiaron reses del Conde de Mayalde, bravas. Nueve mil personas correspondieron a esta llamada de la caridad y curiosidad, pues todos los toledanos deseaban ver a Bahamontes con capote y muleta.

El rasgo del gran corredor y compañeros suscitó la simpatía y atrajo la atención de los toledanos y de más de cien pueblos de la provincia, así como de la "TV." española y norteamericana; el "NODO", tres o cuatro periódicos franceses, revistas de Madrid que enviaron todos corresponsales.

Entre el público se sortearon regalos ofrecidos para este festival. También llegaron de Madrid dirigentes del Sindicato Nacional del Espectáculo, entre ellos, el artista José Suárez.

Bahamontes se santiguó al iniciar el paseíllo y antes de comenzar la lidia una enorme ovación le hizo salir a saludar. Lucía traje campero, que le han hecho expresamente para el festival.

Gina María clavó dos rejones y dos parés. Mató Orteguita de una estocada. Cortó una oreja y dió la vuelta al ruedo.

Pablo Lozano cortó las dos orejas.

Gregorio Sánchez brindó a Bahamontes y Galiana. Cortó dos orejas y el rabo.

Solanito, dos orejas.

Curro Girón, dos orejas y rabo.

Fermín Murillo, dos orejas y el rabo.

El becerro que lidió Bahamontes pesaba cien kilos. Bahamontes brindó al gobernador civil y dió la vuelta al ruedo acompañado de los demás matadores. Gran número de fotógrafos no cesaban de impreciónar estas escenas. Dos espontáneos fueron silbados por el público ante la posibilidad de que perturbasen la lidia del becerro. En la primera verónica que intentó dar el toledano, fué revolcado. En la segunda el revolcado fué el becerro, que cayó al suelo. Bahamontes brinda al público y con la muleta da varios por alto. Gregorio Sánchez le acondiciona la muleta para que instrumente manoletinas que sólo da a medias. Poco después sale Fred Galiana, que intenta superar a Bahamontes y no lo consigue. Bahamontes y Pablo Lozano torean al alimón y el toledano se lanza a matar. Bahamontes clava una estocada entera entre los aplausos del público. Con las dos orejas, el rabo y una pata, da la vuelta al ruedo entre constantes aplausos y a hombros de los mismos matadores compañeros suyos de lidia.

La esposa de Bahamontes, durante los breves instantes que duró la lidia del becerro de Bahamontes, se mostró asustada e inquieta.

El gobernador civil reunió después en su despacho a los deportistas y matadores, a quienes agradeció su generosa actuación y obsequió. Se calculan en doscientas mil pesetas los beneficios obtenidos, que serán íntegramente empleadas en ropas y víveres para los necesitados.—Cifra.

FESTIVAL BENEFICO EN LA LINEA DE LA CONCEPCION

La línea de la Concepción, 8. — Festival taurino patrocinado por el gobernador militar del campo de Gibraltar. Siete novillos de Salvador Gavira.

Carlos Corpas, Trincheira, Mondeño y Antonio González, cortaron las dos orejas y el rabo de sus enemigos. Curro Puya, dos orejas; Manuel Vilches "Parrita", una oreja; Mondeño II, ovación y vuelta; Rafaelín Valencia, lidió un becerro, consiguiendo las dos orejas y el rabo. Es sacado a hombros. Mondeño abandonó el ruedo antes de finalizar el festival por estar con fiebre.—Cifra.

NOVILLADA EN CASTELLON

Castellón de la Plana, 8.—Seis novillos de don Manuel Arranz. Lleno en el sol y flojo a la sombra.

José Rodríguez «El Pío», faena variada para cuatro pinchazos, media y una entera. Silencio. En el otro, faena variada para pinchazo, media y descabello. Ovación y vuelta.

Rodríguez Caro, ejecutó una buena faena a su primero al que mató de pinchazo, estocada y descabello. Ovación. En el quinto buena faena variada, para pinchazo, dos medias y varios descabellos. Silencio.

Rufino Millán, estuvo lucido en el tercero, al que pasaportó de dos pinchazos y descabello. Ovación y vuelta. En el que cerró plaza, estuvo breve y mató de media ladeada. Silencio.—Cifra.

BURGUIBA ha sido reelegido presidente de Túnez

Túnez, 9. — El presidente Habib Burguiba ha sido reelegido presidente de Túnez por otros cinco años de mandato, habiendo obtenido más del 99 por ciento de los votos válidos, según dicen funcionarios del Ministerio de Información. Burguiba era el único candidato en las elecciones presidenciales.

Por lo que se refiere a la votación para la Asamblea Legislativa, el partido Neo Destour, dirigido por el propio Burguiba, ha logrado los noventa escaños del que será el primer Parlamento tunecino.

Más del 91 por ciento de las personas con derecho a voto —cuyo total era de 1.099.577—, tomaron parte en las elecciones. Los únicos candidatos de la oposición eran comunistas, pero no han logrado ningún escaño.—Efe.

hispano olivetti
Agencia Oficial: Galiaorro
MAYOR, 175
Teléfono 1804

M.C.D.2022

El Betis de Valladolid y el Castilla de Palencia empatan a 2 en La Balastera

Los cuatro tantos se marcaron en el segundo tiempo, que fué el único que tuvo algo de interés

Se jugó en la tarde de ayer en La Balastera, el partido correspondiente al torneo de primera categoría regional, entre el Betis de Valladolid y la S. D. U. Castilla de Palencia.

Las últimas victorias del equipo local y el buen tiempo, estimularon a los aficionados, que acudieron en buen número al campo.

El encuentro tuvo dos facetas diversas, correspondiente cada una de ellas a los diversos tiempos. En el primero, sin goles, transcurrió anodinadamente. En la segunda, con cuatro tantos, más fuego en las jugadas y más clase y emoción en ellas, dió animación al desarrollo del encuentro.

Quizá en la primera parte, el Castilla saliera un tanto confiado de su superioridad, y no pusiera toda la carne en el asador, dejando que transcurriera un tiempo precioso, que apenas pudo recuperar, con el gol del empate, cuando iba a pitarse el final del partido. También, su contrario se creció, cuando vió que igualaba la pelea e incluso estaba a punto de superarla, y no dió tregua a los rojiblancos, que se las vieron y desearon para encarrilar un encuentro y un resultado que se les iba de la mano. Si el coraje y decisión en las jugadas que puso el Castilla en la segunda parte, los hubiera sacado a relucir en la primera, tal vez el resultado se habría inclinado a su favor, y, además, sin agobios. Pero debemos decir, en honor a la verdad, que el contrario de esta tarde del Castilla, fué un enemigo difícil para los palentinos. Lo fué, tanto por su entusiasmo y coraje, como por su juego; ya que, mereed a éste, llegaron peligrosamente hasta la puerta defendida por Calleja, batiéndola en dos ocasiones, adelantándose siempre en el marcador y no cuajando en goles otras jugadas incisivas, bien llevadas por su tripleta de delanteros (el central y los extremos, los más efectivos de su vanguardia), por la buena actuación de los defensas y meta local.

EL PARTIDO

En la primera parte, como hemos indicado, apenas si se vieron jugadas de interés. Adoptó el equipo visitante una táctica de defensa elástica, replegando siempre a un hombre entre sus medios y defensas —que, en el segundo tiempo, a raíz de marcar su primer gol, ya fueron dos, pues los interiores prácticamente actuaban en las líneas defensivas—, y basando su juego de ataque en la movilidad y buen juego del extremo derecho Cristóbal, que enlazaba perfectamente con el delantero centro y tenía en la bota del otro exterior Llamas, el perfecto artillero realizador.

El Castilla, cubriendo bien a los elementos más peligrosos del equipo contrario, se ceñía mucho a esta labor de marcaje, sin apenas asomos de realización propia, pues cerraba mucho el juego y no encontraba el hueco por donde llegar a gol.

Se registran avances alternativos, sin efectividad, pues ambas defensas, especialmente por el lado de los centrales, que actúan sin fallos, neutralizan todos los peligros.

A los cinco minutos, en una internada local, un defensa vallisoletano da una mano dentro del área, y el árbitro castiga la falta con penalty. Lo lanza Tascón, pero quiere colocarlo tanto, que lo desperdicia, al tocar el balón con la escuadra del marco y saliendo fuera.

Con este forcejeo sin resultado positivo, con un gol en las botas que tuvo Hernández, a pase largo de su extremo derecha, pero que la defensa forastera salvó en última instancia, terminó la primera parte.

SEGUNDO TIEMPO

En la continuación, parece que se pone más alma en la lucha, y los peligros son más grandes para ambas puertas.

El primer gol de la tarde, lo consigue el Betis, por mediación de Llamas, al recoger en corto un balón cedido por Cristóbal, y tirar fuerte y angulado, haciendo inútil la estirada de Castellanos.

Este gol encoragina a los palentinos, que acosan sin cesar la puerta forastera. Los vallisoletanos, se repliegan algo, intentando defender el gol, por lo que la presión local se patentiza, y se hace aguda en algunas fases del juego; aunque con poca efectividad, pues ligaron mal las jugadas, al insistir en un ataque por el centro, que apelotonaba a los jugadores, y en un bombeo incontrolable de pelotas.

Este dominio táctico, hace que el balón no pase muchas veces del centro del campo, sometiéndose al conjunto vallisoletano a un agobiador bombardeo, que se salva por la buena actuación defensiva, y por la mala dirección de los tiros. Bahillo, juega muy adelantado, prácticamente de medio; lo que refuerza la media local, que actúa con más efectividad que en la primera parte, sirviéndose mejores balones a los delanteros.

A los 37 minutos, en una de las presiones locales, el defensa central vallisoletano salta a despejar con el brazo por alco —como ya lo ha hecho en otras ocasiones—, desviando claramente la pelota con la mano. El penalty lo señala el árbitro, y lo transforma en gol Abad, al lanzar muy fuerte y colocado el balón, que el portero vallisoletano desvía en magnífica estirada, pero que no logra impedir que entre a gol.

El tanto, caldea los ánimos. Los vallisoletanos parecen no conformarse con el empate, y sale a relucir el juego duro, que corta bien el árbitro.

Vuelven los forasteros a adelantarse en el marcador, cuando ya se jugaba el minuto 42, al aprovechar Llamas un balón mal cedido por Romero a su portero, y desviarle a puerta. Con este gol, el Betis se limita a defenderse y a gastar tiempo, menudeando los malos gestos, por ambas partes.

Cuando ya la gente empezaba a desfilar, pues se jugaba el minuto 44, en una gran melée ante el marco de Blanco, trata éste de despejar de puños un balón bombeado, no consiguiéndolo, quedando la pelota en la misma línea de gol y siendo rematada varias veces por varios jugadores castillistas, hasta conseguir introducirla en el marco rival. Es el segundo gol, que habría de ser el del definitivo empate, pues poco después, sin más variaciones, terminó el encuentro

ALINEACIONES

A los órdenes del colegiado local señor Fernández, que estuvo bien, los equipos se alinearon de la siguiente forma:

BETIS DE VALLADOLID: Blanco; Montero, Rodri, Herrera; José Luis, Gonzalo; Cristóbal, Herrero, Marcos, Alvarez y Llamas.

S. D. U. CASTILLA: Calleja; Bahillo, Romero, Tascón; Castellanos I, Castellanos II; Jesús, Abad, Bercianos, Hernández y Maxi.

En Valladolid, se jugaron por la mañana los partidos correspondientes del grupo, que terminaron con los siguientes resultados:

Arces, 8; Pinar, 1.
Soto, 2; Rubia, 2.

CLASIFICACION

	J.	G.	E.	P.	F.	C.	P.
Castilla P.	4	2	2	0	15	6	6
Soto	3	2	1	0	9	4	5
Rubia	4	2	1	1	7	5	5
Ferroviaria	3	2	0	1	10	5	4
Castilla V.	3	1	1	1	7	10	3
Betis	3	1	1	1	6	10	3
Arces	4	1	0	3	10	11	2
Circular	3	1	0	2	2	7	2
Pinar	4	1	0	3	6	14	2

Ganó el Atlético Palencia al San Pedro, en Ponferrada

Pirulo (2) y David marcaron los goles de los palentinos

El equipo morado hizo un gran partido

Ponferrada, 8. — (Por teléfono.—Crónica especial para DIADIO-DIA, por Luis Regales).

Se esperaba que esta tarde, tarde soleada, hubiera gran afluencia de público en Fuentesnuevas, pero no obstante fracasaron las previsiones. Solamente regular entrada pudo registrar la taquilla.

PRIMER GOL PALENTINO

Dada la orden de comienzo por el colegiado señor Germán, de Salamanca, el dominio es alterno hasta el minuto siete, en el cual Pirulo marca el primer tanto palentino al internarse entre la defensa ponferradina, ya que Nandi pretendió pasar a su propio meta, centro que interceptó el ariete palentino. Seguidamente se produce un gran encontronazo entre Luis e Iván, quedando muy resentido el jugador local, que tiene que retirarse del campo, tardando ocho minutos en reaparecer. De todas formas también Iván tuvo que estar mermado de facultades todo este primer tiempo.

LESIONES, PENALTY Y EXPULSION

A los 12 minutos Seve inicia un avance por el ala izquierda y remata alto. A los trece minutos el Palencia vuelve a atacar con gran peligro y se produce una jugada vistosa que termina con un despeje del meta ponferradino. A los quince minutos sale Luis al campo de juego con una venda y es aplaudido por el público. A los 18 minutos se produce un choque violentísimo entre Nandi y Ruiz. Este choque pudo producirse únicamente por el gran brío del defensa ponferradino, que, desde luego, está mostrando una gran peligrosidad en sus entradas, que tolera perfectamente el árbitro. Lo mismo ocurre con las entradas palentinas, ya que de los 22 hombres podemos afirmar que, lo menos 18, están haciendo un juego peligrosísimo, que debió cortar de todas formas el árbitro. A los 23 minutos, en este mismo lugar en que se produjo el choque, Campelo fuerza a la defensa palentina a despejar a córner. A los 25 minutos se produce una mano de un defensa palentino, que el árbitro castiga con penalty, que se encarga de realizar Zarrita, disparando muy duro, durísimo y el balón se estrella en el poste. El árbitro ha sido demasiado rigorista al castigar esta falta, ya que la mano fué involuntaria, pero cuatro minutos más tarde se produce una incidencia en el terreno del San Pedro, y Zarrita es expulsado del terreno de juego por protestar la jugada. El árbitro tiene que llamar al delegado de campo porque el jugador se niega a abandonarlo. Realmente el público no pudo comprender por qué motivo fué expulsado, a no ser que pronunciara algún insulto que no pudimos captar desde la banda. A los 32 minutos Serapio cae como consecuencia del juego duro que están practicando los componentes de ambos equipos. A los 40 minutos, en un córner peligrosísimo, bien sacado por Serapio, Alipio se luce en un gran despeje.

El Palencia empieza ya con un juego sereno y, en estos cinco últimos minutos, se produce su mando completo, absoluto, en todos los terrenos.

A los 45 minutos se ve obligado Alipio a realizar una gran parada que evita un nuevo tanto.

SEGUNDO TIEMPO

Después del descanso parece que se va a iniciar el dominio sanpedrista, pero, de nuevo, no obstante los gritos de animación del público, se produce un avance de la delantera palentina, que obliga a echar la pelota fuera. Severino queda lesionado y el Palencia se encuentra con una gran ventaja, ya que el «handicap» de Severino lesionado y Zarrita fuera, deja al San Pedro con escasas facultades.

PIRULO VUELVE A MARCAR

Van transcurridos 14 minutos, cuando Pirulo marca de nuevo de un tiro largo que coge desprevenido totalmente a Alipio y se cuela en la red. Realmente Alipio salió, no midió bien la distancia y pudo haber parado el gol quedándose en la puerta.

Seguidamente es el ariete ponferradino Campelo quien inicia una gran jugada en el centro del campo, llevando el cuero hasta los dominios de Ochoa y la pelota es detenida por el portero.

EMPATE PONFERRADINO Y EL GOL DEL TRIUNFO PALENTINO

A continuación, Castro recibe un centro de Benjamín, que ha regateado a toda la media y defensa palentina e introduce el balón en la red.

Se produce una reacción de diez minutos de juego profundísimo por parte de los ponferradinos, en los cuales Severino, que está lesionado, pero no obstante, clava un tiro rapidísimo en las mallas. El entusiasmo del público es indescriptible y faltando solamente doce minutos de juego se produce una postura palentina de franca defensa, pero dejando en punta a Madorrán y también a Pirulo. En esta posición Madorrán, que ha recibido el balón de Iván, se lo pasa a Pirulo, quien sin detenerlo se lo cede a David, quien se interna y, ya dentro del área, cuando el portero inicia la salida, desvía suavemente a su izquierda y marca.

El pesimismo cunde y, así se produce ya el final del encuentro.

El árbitro ha estado excesivamente riguroso en la expulsión de Zarrita y en el penalty.

La actuación de los palentinos ha sido la de emplear el juego que debían de realizar en cada caso, lo cual demuestra la impecable táctica impuesta por el entrenador Soler.

LA ACTUACION DE LOS PALENTINOS

Vamos a dar la puntuación que nos ha merecido la actuación de cada uno de los palentinos. Ochoa tuvo pocas intervenciones. Mezo, duro, bravo, seis puntos. Varela, el mejor de la defensa, fué el conductor de su línea, obtuvo hasta ocho puntos. Crespo, fué, podemos decir, otro componente más de esta defensa bragada, que mantuvo a raya a la delantera del San Pedro, realmente poco efectiva, seis puntos. Iván, quedó lesionado, sangrando constantemente durante el transcurso del tiempo, pero puede considerársele como uno de los mejores hombres de su equipo, le concederemos un siete. Vazquez, queda en una medianía, que puede merecer solamente un seis. Ruiz, es uno de los menos incisivos y un cinco es suficiente. David, desarrolló un juego estupendo, como toda la tripleta central, y en ella Pirulo fué un hombre batallador bregando constantemente, y se movió con facilidad. Madorrán, el verdadero conductor de la delantera es inteligente y supo llevar el juego por donde la defensa ponferradina estaba francamente desorientada. Serapio, en fin, podemos considerarle entre la labor de la tripleta central y su compañero Ruiz, de todas formas, se mostró veterano, inteligente, desplazando fácilmente a la defensa.

EL SAN PEDRO

El San Pedro jugó francamente desligado. La expulsión de Zarrita y el gol primero fueron como un impacto, que no pudo resistir y se produjo un desbordamiento de nervios hasta que llegó su maravillosa reacción, que duró exactamente ocho minutos. En esos ocho minutos el juego fué velocísimo e incluso con mejor técnica, y sentido del desmarque, pero no pudo contrarrestar la veteranía de los palentinos, que supieron hacer el partido que necesitaba el equipo.

HABIA FE EN EL TRIUNFO

Antes de entrar en la caseta, el señor Soler, nuevo «mister» del Palencia, manifestó:

—Vengo con ilusión de ganar el partido y tengo plena fe en los muchachos.

Vázquez, el capitán, un poco titubeante al responder, no dijo así:

—Venimos a ganar, tanto yo como los demás, para dar una gran satisfacción al público palentino.

El arbitraje del señor Germán, fué francamente desastroso pareciendo que se le había terminado completamente el rigor, la autoridad con la expulsión de Zarrita y el penalty. Lo demás fué sencillamente no hacer absolutamente nada. Las bandas cumplieron perfectamente.

ALINEACIONES

San Pedro: Alipio; Nandi, Zarrita, Abad; Laudelino, Josa; Castro, Luis, Campelo, Benjamín y Seve.

Palencia: Ochoa; Mezo, Varela, Crespo; Vázquez, Iván; Ruiz, David, Pirulo, Madorrán y Serapio.

La jornada en el Grupo 13.º de Tercera División dió los siguientes resultados

La nota más destacada la dió el Palencia al triunfar en el campo del San Pedro

Empate de la Ponferradina en Cáceres

TERCERA DIVISION

Resultados:

Hullera-Europa Delicias	2-0
Burgos-Plasencia	3-1
San Pedro-PALENCIA	2-3
Salamanca-Arandina	4-0
Ciudad Rodrigo-Astorga	5-2
Cacereño-Ponferradina	2-2
At. Zamora-Juventud	3-0
Béjar-Júpiter	2-1

Clasificación

1.—Salamanca	9	7	1	1	33	6	15+5
2.—At. Zamora	9	6	2	1	18	6	14+4
3.—Burgos	9	7	0	2	20	9	14+4
4.—Cacereño	9	4	2	3	26	19	10
5.—Arandina	9	5	0	4	18	16	10+2
6.—Hullera	9	5	0	4	21	24	10
7.—Béjar	9	4	1	4	21	17	9—1
8.—Ponferradina	9	1	7	1	11	9	9+1
9.—Plasencia	9	3	2	4	20	21	3
10.—Juventud	9	3	2	4	16	18	8
11.—PALENCIA	9	2	3	4	13	15	7—1
12.—Júpiter	9	3	1	5	12	15	7—1
13.—Europa	9	3	0	6	12	18	6—2
14.—Ciudad Rodrigo	9	3	0	6	14	35	6—4
15.—Astorga	9	1	4	4	9	24	6—2
16.—San Pedro	9	2	1	6	19	28	5—5

COMENTARIO BREVE A LA JORNADA

La nota más destacada de esta jornada ha estado a cargo del PALENCIA al triunfar merecidamente en Ponferrada frente al San Pedro. Le sigue, en importancia, el tropiezo del Cacereño en su campo frente a la Ponferradina.

La victoria de los nuestros en Ponferrada llega en un momento que pudiéramos calificar de crucial. Es en realidad el primer partido que dirige desde la banda el nuevo entrenador Soler. Y bien se han dejado ver sus atinadas directrices. Pero, además, es una victoria que para el Palencia significa muchísimo. Si el lector observa la tabla, puede comprobar que ha ganado tres puestos dejando atrás a equipos que pudieran algún día haber sido sus rivales para los lugares de peligro. Subir tres lugares, con probabilidades de ascender mas en la tabla en posteriores jornadas, es cuanto pudiera desear el verdadero «hincha palentino. Obsérvese que ya no tiene sino un punto negativo, poniéndose parigual que el Béjar, por ejemplo, que está en séptimo lugar. Es decir, que el Palencia empieza a tomar posiciones y que la esperanza se abre al seguidor de nuestro equipo para posteriores jornadas. Victoria, por tanto, meritísima la de este domingo y además muy oportuna, porque repetimos, aparte de haber subido nuestro equipo en la cotización, ha dejado atrás al San Pedro en primer término, y a otros conjuntos lo que puede tener una decisiva influencia para el futuro. Enhorabuena, pues, a jugadores, entrenador y Directiva por esta victoria que señala como el principio de una etapa más tranquilizadora que la pasada y con miras prometedoras para un mejor porvenir. En resumen, que Soler ha mostrado ya su influencia benefactora en el equipo y que habrá que depositar la confianza que todos hemos puesto en sus dotes para que llegue a formar un buen equipo que ostente con derecho la representación palentina en el Grupo.

La Ponferradina es el conjunto de los empates. Si observamos la tabla comprobaremos que sólo ha perdido un partido. Bien es verdad que también ha ganado un único encuentro. Los otros siete los ha empatado, con lo que ha conseguido ya empezar a tener un positivo en su casilla. Un grave tropiezo este resultado para el Cacereño que pierde posibilidades.

Los demás resultados fueron caseros. El más amplio ha sido el obtenido por el Salamanca, frente a la Arandina, que hasta ahora se había mostrado peligroso rival. Esto demuestra y revaloriza el mérito del equipo palentino en la anterior jornada al conseguir que esa delantera salmantina, tan realizadora, se fuera a sus lares de vacío, lo que, al parecer tan mal les ha sentado a sus seguidores. Por cierto que lamentamos que algunos traten de enredar el ambiente, tan antideportiva como imprudentemente, queriendo achacar su ineficacia a la dureza de los jugadores palentinos, cuando sin darse cuenta, ellos mismos acaban de confesar, en un intento de lanzar un ataque a Soler, que «los salmantinos fueron más duros que los palentinos». Luego, entonces, no sabemos por qué rasgaron las vestiduras. Con ese inadecuado proceder no hacen sino predisponer al público salmantino para cuando les visite el Palencia, lo cual, dicho sea de pasada, es muy poco deportivo cuando aquí se les recibió tan caballerosamente, como siempre ha sucedido. Lo que no podemos decir lo mismo de los recibimientos de los salmantinos a los nuestros. Por eso, no comprendemos esa táctica equivocadísima y muy peligrosa de algunos informadores salmantinos con su apasionada versión de los hechos por las repercuciones que pudiera tener en un público que ya, anteriormente, ha dado pruebas de su deficiente ecuanimidad. Pero, en fin, allá cada uno con sus «modos». Doloroso confesarlo cuando los que escribimos debemos estar por encima de esos «ismos».

Nos hemos desviado en este comentario a la jornada con esas apostillas, que en fin de cuentas nos ha dolido escribirlas, pero era necesario porque conviene que todos los que tenemos alguna responsabilidad al influir con nuestros juicios en el público, tengamos mucho cuidado con lo que decimos.

Sigue, después de esta jornada, en cabeza el Salamanca, seguido del Zamora y el Burgos, estos dos últimos con un punto menos. En la próxima jornada pudieran distanciarse aún más, o señalar otra pauta en la posición de estos puestos.

Y no creemos que haya nada más que comentar en los resultados anteriores, y, por eso hacemos punto final, a la espera de lo que pueda pasar el próximo domingo en que, para nosotros los palentinos, se presenta una jornada interesantísima y difícil, con la visita a La Balastera del Burgos.

PARTIDOS PARA EL PROXIMO DOMINGO

Europa Delicias-Béjar.
Plasencia-Hullera.
PALENCIA-Burgos.
Arandina-San Pedro.
Astorga-Salamanca.
Ponferradina-Ciudad Rodrigo.
Juventud-Cacereño.
Júpiter-Zamora.

¡SIRVIENTA!

Es obligatoria su afiliación al Montepío Nacional del Servicio Doméstico del Instituto Nacional de Previsión. El cartero te entregará en tu propio domicilio las instancias de afiliación, rellénala y con dos fotografías devuélvela al mismo cartero.

Gráficas AGUADO

Rosarios
Crucifijos
Imágenes religiosas

La quiniela ganadora fué así...

1.ª Y 2.ª DIVISION	
Valladolid Las Palmas	1
Zaragoza-At. Bilbao	2
R. Sociedad-Oviedo	1
Valencia-Osasuna	1
Bétis-At. Madrid	2
R. Madrid-Sevilla	1
Español-Elche	1
Granada-Barcelona	X
Tenerife-Jaén	X
Huelva-At. Ceuta	1
At. Almería-Levante	X
Cádiz-Plus Ultra	X
Murcia-Extremadura	X
Badajoz-Mallorca	X

Misales
Devocionarios
Libros para meditación

I. G. DIARIO-DIA

Después del partido del domingo

Soler está muy contento del rendimiento de sus muchachos

A su regreso de Ponferrada, donde el domingo triunfó el "At. Palencia" sobre el "San Pedro", de aquella localidad, hemos cambiado unas palabras con el entrenador Soler.

Nos interesaba conocer su primera impresión sobre este encuentro y el entrenador del Palencia nos ha dicho:

—Estoy muy satisfecho del rendimiento del equipo. Era la primera vez que salía con los muchachos y el experimento ha salido muy bien. Todos siguieron fielmente las instrucciones que se les habían dado.

—¿Puede decirme qué jugadores destacaron?

—Podría afirmarle que no destacó ninguno y destacaron todos. Es decir, que hubo uniformidad en el rendimiento, que es esencial para los equipos.

—¿Difícil el encuentro?

—Todos los partidos que se juegan en campo contrario son difíciles. Pero yo vi que el encuentro lo ganaríamos por la manera en que comenzó y por la manera de jugar todos.

—¿Buen juego entonces?

—Sí. Buen juego y mucho entusiasmo. Además, algunos hicieron frente a sus lesiones y se emplearon con el mismo entusiasmo y rendimiento, como si estuvieran en plena normalidad. Por ejemplo, Ruiz a quien se le partió un labio y estuvo unos momentos ausente, siguió con gran entusiasmo y rendimiento, ocupando su puesto. También Iván, a quien se le veía sangrar por una ceja, de cuya lesión se le curó, fué otro de los que mostraron su amor a los colores que defendía. Y lo mismo podría decirle de Varela, que tocado como estaba, se sobrepuso a sus lesiones y tuvo un rendimiento grande en el conjunto.

—Comprendemos su satisfacción ante esta primera salida.

—Efectivamente. Yo creo que tendremos equipo y bueno. Se irá acoplando y el rendimiento aumentará. Lo esencial hoy, es que todos siguieron fielmente las consignas que se les habían dado. Que se actuó con gran entusiasmo y que, además, y esto es muy esencial, que se hizo buen juego, lo que se tradujo en la victoria para nuestros colores.

—Pues, enhorabuena, señor Soler por este su primer triunfo, y que siga la racha.

—En eso confío.

¡¡QUINIELISTA!!

Combine los partidos dudosos con arreglo a tabla sin fallos:

Con 153 columnas, 12 partidos
Con 135 columnas, 11 partidos
Con 117 columnas, 10 partidos
Con 99 columnas, 9 partidos
Con 39 columnas, 8 partidos
Con 22 columnas, 7 partidos

Y así hasta los partidos dudosos que quiera combinar con el mínimo de boletos (130 tablas diferentes presenta el Super 13-14 Especial). Las combinaciones de este libro matemático van desarrolladas con el 1, la x y el 2. Usted sólo tiene que acertar los partidos que dé como fijos y copiar. Pedidos a reembolso de 45 pesetas, al Representante General, JUAN IBAÑEZ FERNANDEZ, Doctor Zumel, 13.—BURGOS. ¡No le pesará!

CAMIONETAS Y CHASIS DE AUTOBUS PARA 17 PLAZAS

SAVA

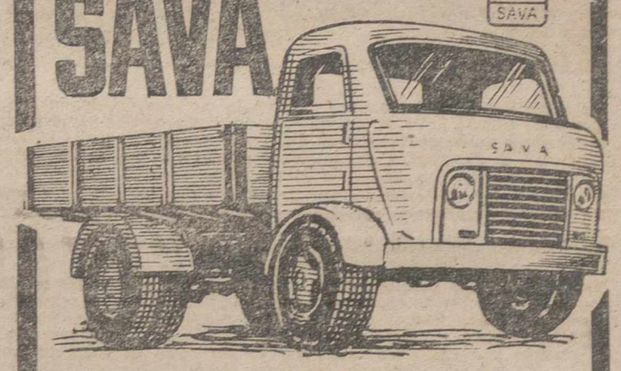

Transporta 2,5 - 3 Toneladas
Consume 12 litros de Gas-oil por 100 Kilómetros

ENTREGA INMEDIATA
FACILIDADES DE PAGO
Distribuidores:
Finanzauto, S. A.
Mayor Principal, 15
PALENCIA

Recuerdos viejos

HACE 50 AÑOS

NOTICIAS DEL DIA 10 DE NOVIEMBRE DE 1909

LLEGA EL GOBERNADOR. — En la tarde de ayer, llegó en el rápido a esta capital, el nuevo Gobernador Civil de Palencia, don Benito Francia.

A recibirle a Venta de Baños salieron a las dos de la tarde, el Alcalde don Francisco Simón Nieto, y el diputado provincial señor Rodríguez Blanco. En la estación de Palencia se encontraban también el gobernador civil interino, señor Vargas, y numerosos amigos políticos, quienes fueron presentados al nuevo gobernador por los señores Simón Nieto y Rodríguez Blanco.

Desde la estación se dirigieron todos al Gobierno Civil, del que se hizo cargo el señor Francia.

A las ocho y media de la noche, la banda municipalde música obsequiará con una serenata al señor Francia.

El gobernador ha recibido a todos sus amigos conversando acerca del desarrollo que ha de darse a la política en esta provincia cumpliendo las órdenes recibidas al respecto por su ilustre jefe don Segismundo Moret.

En el día de hoy ha recibido la visita de varias autoridades y de importantes representaciones de los pueblos de esta provincia que han llegado a cumplimentarle.

MOVIMIENTO REVOLUCIONARIO EN RUSIA.—Dicen de San Petersburgo que la policía ha averiguado que los revolucionarios rusos se proponen recurrir a la navegación aérea para atentar contra el Zar y su familia, habiéndose tomado en el palacio de invierno todas aquellas medidas de precaución que se consideran precisas, para prevenir tales atentados.

En las almenas y torres del palacio se han instalado guardias provistos de antecojos, para la mejor vigilancia, habiéndose prohibido, además, todo intento de aviación en un radio de dos mil metros al palacio imperial.

NUEVOS ALCALDES EN LA PROVINCIA. — Entre los nombramientos firmados ayer por el gobernador civil, lo han sido los de los alcalde de Carrión de los Condes, a favor de don Nicanor Plaza, y de Saldaña al de don Guillermo Caminero.

SOCORRO A RESERVISTAS. — Prosigue la Junta Provincial de Socorros a Reservistas, distribuyendo los fondos recibidos, para dicha atención, habiendo entregado hasta la fecha por toda la provincia, 12.176'75 pesetas, quedando una reserva en caja de 9.895 pesetas con 97 céntimos.

EL FERROCARRIL DE PALENCIA A VILLALON.—En el Ministerio de Fomento se ha verificado hoy la subasta para la construcción de los ferrocarriles secundarios Palencia-Villalón y Rioseco-Villada.

Como no se presentó ninguna proposición, las obras se adjudicarán a la Sociedad de Ferrocarriles Secundarios, que aceptó, como peticionaria, la concesión, de conformidad con los pliegos de condiciones publicados para la subasta.

M.C.D.2022

Lo que importa es competir

Doscientos participantes en el III Campeonato de Neófitos de Atletismo

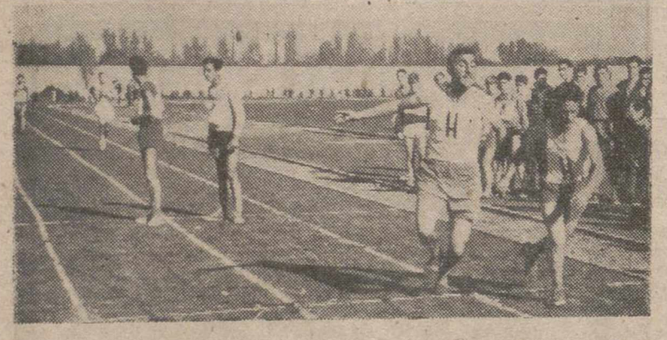

Un magnífico espectáculo se ofreció en la mañana del domingo en las pistas del Campo de la Juventud. Casi doscientos chicos participaron en el III Campeonato de Neófitos de Atletismo, organizado por la Delegación Provincial de Juventudes, con la colaboración de la Federación Palentina de Atletismo.

Se cumplió pues el lema olímpico de que «lo que importa es competir». No hubo, naturalmente, resultados brillantes, aunque algunos merecen consideración, pero sobre las pistas, en los fosos de saltos y en los de lanzamientos, estuvieron unos centenares de chicos de los que han de salir las próximas figuras de nuestro atletismo.

Nos extenderemos otro día en el comentario, al publicar los resultados técnicos y relación de clasificados para las finales, que se celebrarán el domingo próximo. Por ahora dejemos constancia de la brillantez de esta primera jornada, puesta de manifiesto en la nutrida participación. En el grabado recogemos dos momentos de las series de 800 metros lisos y uno de los relevos de 4×400

(Fotos P A Y A)

SAQUES DE BANDA

Ha vuelto el Palencia de Ponferrada. Con dos puntos. Dos hermosos y magníficos puntos, conseguidos en una «ducha a conciencia».

⁂

Habíamos aplaudido a la Directiva. Nuestras palmas hacían humo en honor de la «maravillosa afición de este año». Ahora las ovaciones son también para el equipo. ¡Hala Palencia!

⁂

David se había apostado una merienda y una gallina, a que ganaban al San Pedro.

David metió el gol del triunfo y hoy ha engordado unos kilos, porque se ha comido la gallina y a la hora en que sale nuestro periódico está merendando. ¡Que aproveche, muchacho!

⁂

No fué de «guante blanco» precisamente el partido de Ponferrada.

Iván viene con una herida en la frente de tamaño considerable. Por cierto que había que ver a Iván, la cara ensangrentada, jugando como un coloso en el campo berciano.

¡Era Iván, el Terrible!

⁂

Se ha encontrado una delantera. Viste de color morado y pertenece al Palencia.

⁂

Madorrán estuvo colosal. El mejor de los 22 dicen. Ya escribimos que cuando Madorrán quiere... Y seguirá queriendo.

⁂

Soler dijo a los jugadores antes de comenzar el partido: Ustedes deben ganar este encuentro. Saben jugar al fútbol y no pueden «hacer el vago» en el campo. Los chicos cumplieron la consigna del entrenador.

⁂

Pirulo marcó dos goles. Serapio jugó muy bien. David brilló con luz propia y además logró un gol de maestro al final. Ruiz recibió un cabezazo en la boca, por lo que vió mermadas sus facultades y no pudo marcar ese gol, que anunciábamos el viernes. Lo sentimos por el Burgos.

⁂

No llovía, luego lo que recibió Soler fueron unas pedradas. ¡Oh los partidos en campo ajeno!

⁂

Panchulo no fué a Ponferrada. Panchulo estuvo en Burgos «de espía», viendo a los de la ciudad del Cid, frente a los placentinos. El Burgos viene el domingo a La Balastera. El Palencia, ¡como el Madrid!

⁂

Faltan seis días para que en nuestro Campo de Deportes Municipal, se registre el «entradón del siglo».

Vamos a ir tomando tila durante toda la semana.

Trágica aventura en el desierto egipcio

El Cairo, 9. — Uno de los cuatro hombres que murieron en la abrasadora región desértica de la frontera entre Egipto y Sudán, escribió en su diario, dado ahora a conocer: «La muerte avanza hacia nosotros».

«Estamos en un callejón sin salida —escribió el francés Yves Tommy-Martín—. No tenemos más agua ni combustible. Estamos buscando sin éxito un arroyo».

Los cadáveres de Tommy Martín, el americano John H. Amstrong, el también francés Jean Lilly y un guía, fueron encontrados el 25 de octubre último cerca de su abandonado automóvil, no lejos de Assuan, en el alto Egipto. Habían estado perdidos durante tres meses.

Club de Amigos de Alemania

Con motivo de conmemorarse el segundo centenario del nacimiento del gran poeta y dramaturgo alemán, Federico Schiller, el «Club de Amigos de Alemania», ha organizado para mañana martes, a las ocho y media de la tarde, en su domicilio social, un acto literario, en honor de esta gran figura de la literatura germana.

Este acto, estará dirigido por el laureado poeta palentino, don José María Fernández Nieto, quien glosará la figura del inmortal poeta alemán, haciéndose al final unos comentarios e ilustraciones sobre la obra del autor de «Don Carlos».

Se invita a este acto a todos los socios y simpatizantes del club.

CAMPEONATO NACIONAL FEMENINO DE BALONMANO

La selección provincial de Palencia ganó a la de Madrid

Madrid. — Nuevamente nos ha visitado a los palsanos, en la Casa de Palencia, con su animoso entrenador el amigo «Luisón», el equipo de balonmano formado por afiliadas de la Sección Femenina de Palencia, que ha venido a jugar un partido con el de la S. F. de Madrid.

Se trata de los terceros campeonatos nacionales de selecciones provinciales, en los que participan los seis mejores equipos de España: Madrid, San Sebastián, Palencia, Cádiz, Málaga y Cuenca, por el sistema de liga y a doble vuelta, con partidos cada quince días.

El domingo 25 de septiembre, la selección palentina ganó a la malagueña en Palencia, por 2-0; el domingo 8 de noviembre, a la selección madrileña, por 3-4, en Madrid, y en domingos sucesivos jugará contra las selecciones provinciales de San Sebastián y Cuenca.

El triunfo obtenido en Madrid es altamente significativo, por cuanto la selección madrileña ha sido, dos años consecutivos, campeona nacional y de selecciones y presentaba el mismo equipo de sus triunfos, mientras que la selección de Palencia venía con cuatro nuevas jugadoras.

No era extraño, pues, que nuestras paisanas comenzaran el partido con muchas precauciones y hasta con temor. Las madrileñas aprovecharon este nerviosismo para marcar su primer tanto, en una jugada desgraciada de la defensa de Palencia. Terminó el primer tiempo con el tanteo de 2-1 a favor de Madrid. El gol palentino fué marcado por Amparín.

En el segundo tiempo, las palentinas reaccionaron con todo entusiasmo y coraje y, así, pudieron conseguir el empate, por obra de Merche. Faltaban tres minutos para terminar el partido, cuando se adelantaban de nuevo en el marcador las madrileñas, pero en este cortísimo espacio de tiempo, las palentinas lograban dos tantos más, terminando el encuentro con 3-4 a favor de Palencia.

Hay que destacar también una soberbia estirada de Magda, que paró un penalty señalado contra Palencia por el árbitro, que, a juicio de nuestras jugadoras, fué bastante «casero», favoreciendo a las madrileñas.

El equipo de la selección palentina se alineó así: Magda (Venta de Baños), Conchita (Palencia), Tere (Palencia), Angelines (Palencia), Colomer (Palencia), Amparín (Palencia), Nati (Venta de Baños), Merche (Villarramiel), Aurora (Palencia) y Juani (Palencia).

El partido, que fué muy emocionante y reñido, lo presenció la regidora central de Educación Física de la S. F., señorita Conchita Sierra. Se celebró en el magnífico campo del Colegio María de Molina, de la calle de Conde de Peñalver, 53, con gran concurrencia de espectadores, entre los que figuraban varios jóvenes de la Casa de Palencia.

PROXIMO FESTIVAL EN LA CASA DE PALENCIA

El domingo 15 de noviembre tendrá lugar la primera velada artística de la nueva temporada en el salón de nuestro Centro Regional en Madrid, con un variado programa a cargo de los grupos que dirige la poetisa Aida Camps y la rondalla de la Casa de Palencia.

Fernán DEL VALLE OJEDA

Confederación Hidrográfica del Duero

Acequia de Palencia — **Riegos año 1959**

ANUNCIO

Por el presente, se hace saber, que el día 26 de noviembre desde las diez de la mañana, y en las oficinas de la Acequia de Palencia, calle de Menéndez Pelayo, números 29-31, se procederá a la cobranza del canon de riegos correspondiente a la temporada actual de 1959, a los regantes del término municipal de Palencia, que se relacionan en la lista cobratoria expuesta al público en dichas oficinas, en la que se expresan las cantidades a cobrar.

Lo que se hace público para conocimiento general y en evitación de los perjuicios, que por ignorancia pudieran irrogarse a los interesados.

Valladolid, 4 de noviembre de 1959. — El Ingeniero Director, JUAN BAUTISTA VARELA

Clausura en Barcelona el ministro de la Vivienda el I Congreso Nacional de Urbanismo

(Viene de primera plana)

cemos sobre todo, la colaboración sincera y estrecha a los municipios para que lejos de perturbar el desarrollo natural de su política urbanística, encuentren en nosotros el instrumento más vivo y capaz de despertar a las ciudades de tantos años de quietud y de desaliento.

Este Congreso ha servido para mucho: por primera vez en España se ha dado el ejemplo emocionado de que 700 especialistas del urbanismo se han convocado alrededor de un tema no porque en él encuentren el modo de satisfacer su vanidad de eruditos o su ambición: sino porque a través de él, han visto la manera de ejercer una de las labores más íntimamente sentidas por el hombre de nuestros días.

Porque, efectivamente, si hay algo en el urbanismo capaz de poner en pie a tantos estudiosos como os habéis reunido aquí, no es precisamente la tendencia a recrearse en el cálculo de un tecnicismo glacial, ni el beneficio económico de unos trabajos que la mayoría de las veces no pasan de puros ensayos teóricos, sino el espíritu social que anima vuestros pechos; la preocupación para elevar el nivel de vida de nuestros semejantes; el deseo de ver a una sociedad humana como la española, que tantas veces asombró al mundo con el nervio de sus virtudes, colocada de nuevo en el corro de las mejores naciones.

Por todo lo que esto representa, porque habéis dado el ejemplo más alto; porque este primer Congreso Nacional de Urbanismo ha contribuído a alcanzar una etapa más en el camino de la hermandad y de la solidaridad nacional, os felicito sinceramente como ministro encargado de encuadrar vuestras inquietudes os prometo, además, que vuestro esfuerzo no quedará en el silencio porque elevaré al Caudillo vuestras conclusiones y ellas serán las primeras en ayudar el esfuerzo que habéis realizado y en demandar a todos el celo necesario para el cumplimiento de tan nobles objetivos.

En nombre del Jefe del Estado queda clausurado el Primer Congreso Nacional de Urbanismo.

El ministro de la Vivienda fué largamente aplaudido y seguidamente se dió el acto por terminado.

En la presidencia de la ceremonia se encontraban también el presidente de la Diputación Provincial y el Obispo de la diócesis.

A primera hora de la tarde, el ministro almorzó en un céntrico restaurante, invitado por el gobernador civil de Barcelona, señor Acedo Colunga.—Cifra.

Pida hoy el suyo!

LA SOLIDEZ DE UN TANQUE
LA PRECISION DE UN RELOJ

60/55 CV.

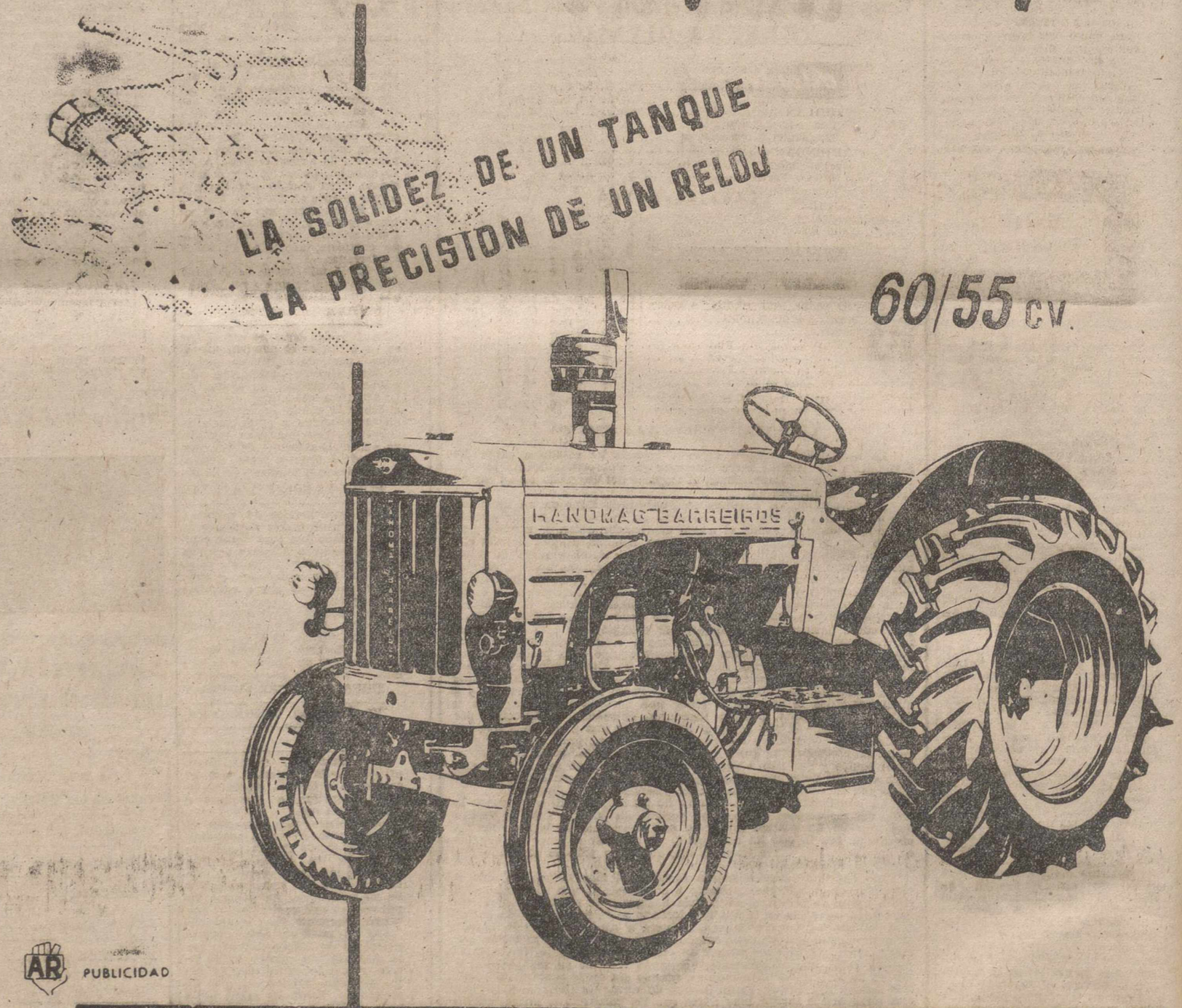

AR PUBLICIDAD

tractores

HANOMAG BARREIROS

EL PRESTIGIO DE DOS NOMBRES REUNIDOS EN UN TRACTOR

FACTORIAS EN VILLAVERDE - MADRID

DISTRIBUCION GENERAL PARA ESPAÑA

sate

SOCIEDAD ANONIMA TRACTORES ESPAÑOLES

TORRE DE MADRID

HB-3

M.C.D.2022

ESCENARIOS Y PANTALLAS

Reposición de "Don Juan Tenorio" por la Compañía "Lope de Vega"

PRINCIPAL

Con pequeño retraso sobre la fecha tradicional llega a Palencia don Juan Tenorio, el eterno mito teatral que se mantiene inmarcesible, como si por él no pasasen los años. Diríase que el gran Zorrilla descubrió para su fabuloso personaje la fórmula mágica del "elixir vitae" que, afanosamente, buscaron los alquimistas medievales.

Ya se ha dicho todo o casi todo en torno a este arquetipo español que tiene un rango en la historia de la literatura universal sólo comparable a los de Fausto y don Quijote.

Ciertamente, don Juan ha salido siempre mal parado de estas disecciones psico-literarias. Con él se han ensañado algunos escritores médicos que advierten en el arrogante conquistador, gallardo y calavera, síntomas psicopáticos y hasta taras sexuales.

A mí siempre me ha parecido el arquetipo de la fanfarronería. De su españolismo no cabe dudar. Está claro que Don Juan padecía narcisismo erótico. Su conducta era siempre exhibicionista y lo mismo cuando amaba que cuando mataba, lo hacía "mirando al público", como algunos toreros. Mas, pese a todos los vilipendios, lo cierto es que don Juan le cae simpático al público español. Incluso a las mujeres, aunque ellas digan otra cosa. Difícilmente se podrá convencer a nuestro pueblo de que el "donjuanismo" constituye una actitud execrable respecto del amor. Pero, en fin, de esto habría mucho que hablar y ya se han hecho demasiadas interpretaciones de este gran mito literario.

Lo que está fuera de toda discusión es que el "Don Juan Tenorio" de Zorrilla, como obra escénica, es prototipo de teatralidad.

El juego escénico, la dosificación de los efectos, la elocución altisonante dentro del cuadro romántico a que pertenece la obra, es lección magistral. Conserva, al cabo del tiempo, toda su vibrante virtualidad. La representación de esta obra exige ciertos principios inalterables. Hay que dar al verso el énfasis declamatorio a tono con la filiación romántica del drama. Este énfasis no presupone artificio ni engolamiento. Algunos viejos aficionados encontraron el sábado en la interpretación del "Don Juan Tenorio" ciertas alteraciones que no concuerdan con los prejuicios nostálgicos. «Así no era el «Don Juan» que nosotros vimos hacer a otras grandes figuras de la escena". No se daban cuenta que en el arte de interpretar también se ha experimentado una evolución y que hoy se ha impuesto la que pudiéramos llamar "escuela naturalista".

De lo que no cabe duda es, a despecho de las diferencias de estilo, que la Compañía de Lope de Vega nos dió una versión extraordinaria de la obra de Zorrilla. Asunción Sancho hizo una "Doña Inés" prodigiosa de expresión, con hondísimos y emocionados matices de candor, de ternura y delicadeza femenina.

No se puede decir ni mimar mejor la escena de la "Carta" en la que también brilló Laura Alcoriza, que hizo una "Brígida" rejuvenecida y muy personal, pero de inteligentes perfiles celestinescos.

En cuanto a Carlos Lemos nos convenció su incorporación del "eterno burlador", si descontamos algunos altibajos en las inflexiones de la voz. Pero el notable actor ha estudiado bien al personaje y logra estupendos efectos dramáticos en los momentos que pudiéramos llamar "introspectivos", que son los que mejor traslucen la desconcertante psicología de don Juan.

Sancho Sterling hizo un "Comendador" convincente. Acertadísimo también Fernando Guillén y Anastasio Alemán, como don Luis y "Ciutti". Todos los demás, bien.

El trucaje escénico, bien concebido, así como los decorados, aunque escenográficamente hemos visto montajes mucho mejores. No hace falta decir que con tan estupendos intérpretes, don Juan volvió a triunfar en toda la línea. Y hasta el año próximo.—V. B.

SEMBRADORAS

GARANTIA CALIDAD

GRANDES FACILIDADES

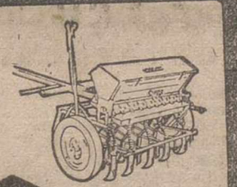

EXPLOTACIONES INDUSTRIALES Y AGRICOLAS

MAYOR, 242

Teléfono 2502

PALENCIA

Dietario

Martes 10 de Noviembre de 1959

SANTORAL. — Nuestra Señora de la Almudena — Santos: Andrés Avelino, confesor; Trifón, Demetrio, obispo; Aniano, doctor; Eustosio, Ninfa, virgen; Respicio, Tiberio, Modesto, Florencia, mártires; Trifena, Trifosa, Probo, obispos. (Misa: San Andrés Avelino. Color: Blanco).

Sale el sol a las 6'55 horas y se pone a las 17'3 horas. Sale la luna a las 14'41 horas y se pone a la 1'59 horas. Luna llena, el día 15.

REFRAN: Siembra en noviembre y barbecha en diciembre.

EL TIEMPO EN PALENCIA

Barómetro: A las 18 de ayer, 702'3. A las 8 de hoy, 703'2. — Temperaturas: Máxima de ayer, 9'6. Mínima de hoy, bajo cero, 0'6. — Dirección del viento: A las 18 de ayer, calma. A las 8 de hoy, calma. Humedad relativa media, 62 por 100.

TINTA DE LAS MEJORES MARCAS, ESPECIAL PARA ESTILOGRAFICAS, EN I. G. DIARIO-DIA

EFEMERIDES. — 1904: Se inaugura la restauración de San Martín de Frómista. Costaron las obras, 117.000 pesetas. — 461: Muere el Papa León I. — 1433: Nace Carlos I el Temerario. — 1483: Nace Lutero.— 1567: Nace el P. Lagasca. — 1759: Nace Schiller. — 1799: Golpe de Estado de Bonaparte, el 19 de Brumario. — 1808: Batalla de Gamonal (Burgos). — 1871: Stanley encuentra a Livingstone. — 1891: Muere el poeta Rimbaud. — 1921: Muere el pintor Villegas.

Traslados fúnebres

CRESPO

Furgones de completa garantía

Teléfonos: De día —— 1753

De noche —— 2804

Becerro de Bengoa, número 6

PALENCIA

La vida en la Región

Destacados artistas han sido seleccionados para dirigir y ejecutar el proyecto de la gran Basílica de la Virgen del Camino

La inesperada irrupción de un jabalí interrumpió un desfile procesional en la provincia de Santander

LEON

ARTISTAS EN LA VIRGEN DEL CAMINO.—Se han reunido en León, en la Virgen del Camino, los artistas seleccionados por la Fundación que ha construido el magnífico Colegio Apostólico Dominicano y que también construye, merced a la generosidad de un conocido matrimonio leonés, el grandioso templo asentado sobre los viejos cimientos del Seminario.

Este prestigioso grupo de artistas está formado por don José Lapayese, de Madrid; don José María Subirachs y don Alberto Rafols, jóvenes y ya famosos escultor y pintor, respectivamente, de Barcelona y M. Gabriel Loire, de Chartres (Francia), director de la más importante vidriería artística de Europa y en cuya industria se ejecutarán las bellísimas vidrieras proyectadas.

La calidad y nobleza de los materiales que se emplean (bronce sobre todo) y la bellísima originalidad de los proyectos, harán de la Basílica consagrada a la devoción de Nuestra Señora del Camino uno de los más destacados monumentos religiosos de estos tiempos.

LOGROÑO

A CARICATURA POR MINUTO. — Ha pasado unos días en Logroño, Harry Dikmans, de origen holandés, a quien se considera el dibujante más rápido del mundo. Mr. Dikmans ha venido a España contratado por una casa comercial para realizar una jira publicitaria de sus productos por todas las capitales, habiendo comenzado su jira en Santander.

Harry Dikmans se coloca en los escaparates de los establecimientos y en un papel del tamaño de una pantalla de televisión abre un minúsculo agujero por el que ve al modelo que elige entre los curiosos del público y con una tinta grasienta dibuja rápidamente la caricatura sin ser visto por el público.

Diariamente realiza unos ochenta dibujos, ninguno de los cuales necesita más de un minuto de tiempo.

SALAMANCA

UNA ESTACION DE RADIO EN VITIGUDINO. — Dentro de breves días dará comienzo en Vitigudino la instalación, de una antena de 120 metros de altura, para una estación de radio en cadena Decca, cuya misión es servir de ayuda a la navegación aérea y marítima. Tal estación dependerá de una central en Cadero de Manzaneda, provincia de Orense y las otras estaciones de la cadena son la de Noya (Coruña) y la de Roal, en Asturias.

Las obras de instalación durarán unos dos años y supondrá un coste aproximado a los diez millones de pesetas.

SANTANDER

PROCESION Y JABALI.—Desde hace varios días se vienen celebrando en Turieno, a un kilómetro de Potes, unas santas misiones dirigidas por los PP. Capuchinos, que se ven muy concurridas. Entre los actos celebrados figuraba una procesión al Monasterio de Santo Toribio de Liébana. Los Padres salieron al frente de numerosos fieles y al llegar al lugar de Valdevallino, en medio de la general sorpresa, saltó del monte a la carretera un hermoso jabalí, que asustado fué a meterse entre la gente para cruzar el camino en busca de su escondite.

En medio de la general confusión, algunos hombres reaccionaron rápidamente y consiguieron dar caza y muerte a la hermosa pieza. Luego se rehizo la comitiva y continuó hasta el Santuario.

SEGOVIA

NO HAY CAMBIOS EN EL MERCADO. — Solamente unas pocas operaciones se han realizado en el último mercado semanal de piensos de la capital segoviana, manteniéndose en general la tónica de fuerte desanimación que viene registrándose.

En los casos en que algo de cebada se vendió los poseedores lo hicieron transigiendo, con cierta dificultad, y seguramente impelidos por la necesidad, con el precio de 23 duros y medio, ya que en general la posesión se mantiene muy firme y con mayores pretensiones, a pesar de la gran cantidad de grano que hay.

En la concurrencia de personal también se notó baja en relación con mercados anteriores.

Cuatro Cantones

La casa del señor Cura

Olmos de Ojeda ha estrenado nueva casa rectoral.

El pasado domingo ha tenido lugar la inauguración oficial de la vivienda para el Sacerdote de este pueblecito palentino.

Esto fué motivo para que la jornada dominguera tuviese para Olmos un matiz de gran festividad.

Las campanas taladraron regocijadamente los espacios desde la mañana clara del luminoso domingo de noviembre, que fué como un regalo excepcional del «veranillo de San Martín».

Hubo Misa por todo lo alto, como dicen las buenas gentes para entenderse mejor. Hubo sermón episcopal. Hubo sano alborozo...

Y desde ese día, el Párroco pudo contar con una vivienda digna y capaz.

Pero lo interesante del caso, es que, aunque para la construcción de esta vivienda, hubo las correspondientes subvenciones, bien puede afirmarse que fué el pueblo entero quien, con la voluntaria prestación personal, edificó la casa del Cura.

El pueblo quiso hacer este regalo, cordial y filialmente, a quien en la localidad representa al mismo Cristo..., a quien es el zagal de almas en el rebaño del Buen Pastor..., a quien administra y sirve los más altos y luminosos bienes..., al que es Maestro de los corazones y médico de los espíritus...

Y esta fecha —8 de noviembre— quedará en Olmos de Ojeda, clavada como una emocional satisfacción..., porque el que es padre recibió un obsequio de los hijos, que tuvo más valor porque había costado sudor y se había fraguado con los vientos del afecto y del desinterés.

Una Encomienda bien ganada

El pasado domingo, el Director General de Sanidad, Dr. García Orcoyen, estuvo en Valladolid.

Pronunció un interesante discurso en torno al cáncer.

Fué una trascendental reunión científica en la Real Academia de Medicina y Cirugía, de la ciudad del Pisuerga.

Después del acto académico, se celebró otro de tipo íntimo y cordial, pero bajo el gran signo del sello oficial.

Consistió, sencillamente, en la imposición —por el referido Director General— de la Encomienda con placa de la Orden Civil de Sanidad, a un ilustre ginecólogo íntima y profundamente vinculado a Palencia.

Se trata del Dr. D. César Fernández Ruiz.

El Dr. Fernández Ruiz había recibido hacía unos meses esta distinción oficial, como premio a su trabajo, a su capacidad, a su preparación, a una trascendental e importantísima tarea de estudio, investigación y acción en el campo de su especialidad médica.

Y con el ingreso del Dr. Fernández Ruiz en la Orden Civil de Sanidad, viene a incorporarse un justísimo premio más a la brillante historia profesional que este hombre ha ido escribiendo paso a paso, empujado por unos recios vientos de inquietud, y al limpio conjuro de una entrega francamente ejemplar.

Como es lógico, natural y justo, Palencia siente alto júbilo por este acto que en la jornada del domingo se celebró en Valladolid.

Es cierto, claro es, que en la ciudad del Pisuerga tuvo lugar este íntimo y cordial homenaje; tenía que ser así, porque Valladolid es la sede de la Sociedad de Ginecólogos de Castilla, de la que el Dr. Fernández Ruiz es Presidente. Pero también es verdad que el regocijo, la satisfacción, el limpio orgullo y el honor de este acto han quedado prendidos en Palencia, porque de la ciudad del Carrión, es hijo de afecto y vecindad este hombre que con tesón, esfuerzo y desinteresada entrega, ha sabido lograr hacer de su nombre una cita de autoridad.

Vigilancia

Parece ser, al menos así lo acusa la impaciencia popular, que se retrasa la prometida publicación de las normas de regulación del tráfico callejero.

Y lo sentimos por varias razones. Una de ellas, los aparcamientos.

Un paseo por cualquier calle urbana nos servirá para reforzar nuestro criterio y punto de vista.

Por ejemplo, la avenida de Modesto la Fuente, en su confluencia con la glorieta de los Maristas.

Antes era de manera esporádica. Ahora forman guardia continua los camiones aparcados allí, a uno y otro lado. Total, que apenas queda en el centro de la calzada un espacio, abierto a la circulación de otros vehículos. Y así, aquella avenida amplia queda convertida en una angostura más, origen de atascos y de peligros.

Repetidas veces hemos venido haciéndonos eco de una opinión general, un tanto airada, sobre los aparcamientos en aquella zona en la glorieta de los Maristas.

Inútilmente. Los choferes, se nos ha dicho, llegan de paso y no se detienen precisamente para leer la Prensa palentina.

Puede que sí. Pero tal circunstancia es fácilmente salvable con mayor vigilancia. Pero vigilancia efectiva y consecuente, que «de la otra» ya existe.

Y más responsabilidad. Porque sin ella, como diría uno de «La Puebla», «no hay nada q'hacer».

anuncios por palabras

Alquileres

SE ALQUILAN grandes locales con piso, en la calle Colón. Informes, Colón, 32, primero, derecha.

SE ARRIENDAN pastos de invierno para ovejas. Monte "El Torreón". Cevico Navero. Tratar con Abilio Calzada. Cevico de la Torre.

SE ALQUILA un pastizal en Paredes de Nava, para tratar con Pedro Martín. Calle Pisa Pajares, número 17.

Automóviles

VENDO coche Fiat Balilla, 4 puertas, bien de todo. Timoteo Llorente. Torquemada.

SE VENDE camioneta Fiat 618, palier flotante, ruedas nuevas. Bien de todo. Valentín Asenjo Payo. Teléfono, 62. Paredes de Nava.

VENDEMOS camión 3 H. C., motor gas-oil, basculante, bien de todo. Informes, Agencia Castilla.

VENDO camioneta Chevrolet, cuatro cilindros, frenos hidráulicos. Jesús Hoyos. Paredes de Nava.

OPEL, 9 HP., buen estado, vendo barato. Informes, Teléfono 2331.

VENDO Renault y Austin, 8 HP. Carretera Autilla. Cocheras.

SE VENDE coche "Seddon", 17 plazas, nuevo, gasoil. Razón, Garaje Espino. Palencia.

VENDO barato camión Studebaker J-15, perfecto estado. Francisco de Grado. Villadiego (Burgos).

VENDO Citroen C-4, bien de todo. Casa Tudela. Roa de Duero.

Compras

CEBADA, avena, centeno, compro. Cereales Royuela. Alisal, 22. Teléfono 3107.

CEBADA y avena compra siempre Benigno Martín. Avenida Manuel Rivera, 5. Palencia.

PATATAS, compro. Joaquín Aguado. Teléfono 1508. Frente a Fábrica Nacional. Palencia.

Fincas

POR TESTAMENTARIA, vendo casa calle de los Pastores, planta baja y piso, libre. Tratar, testamentario Francisco Herrero. General Amor, 4. Para verla, señor González, Monjas, 10.

VENDO local comercial y piso 5 dormitorios, cocina y servicios. (Frente al Cine Otero). José García Aguado. M. Pelayo, 5.

SE VENDE chalet-gallineros y casa encargado, en Castejón de la Peña. Informes, Mayor, 188, tercero.

RUSTICA regadío pie, cinco y media hectáreas, junto a La Treinta, libre colonos, 450.000; urbanas, varias piso libre, distintos precios. Suánces Colaborador Agencia Fincas. Puente Mayor, 3. Palencia.

VENTA-BAÑOS, 18 cuartas regadío canal, vendo con facilidades. Informa Agencia Conde. Paseo Zorrilla, 10. Valladolid. Teléfono 22451.

VENDO casa libre, cinco habitaciones, dos cocinas, galería, patio, agua. Teléfono 2362. Tardes 7 a 10.

Ganados y aves

ALIMENTE su ganado con SENA

SE VENDE rebaño de ovejas. Florentino de Castro. Osorno.

GRANJA Milán ofrece polluelos y pollitas de un día y de uno y dos meses. Alta selección. Raza Leghorn. Villerías.

VENDO cerdo York, de 10 a 12 arrobas. Tratar Mariano Estébanez. Marcilla de Campos.

VENDO cerdos media ceba. Barrio del Cristo, calle del Duero, 9.

SE VENDE una vaca de leche en Paredes de Nava. Vidal Vián.

VENDO 22 ovejas jóvenes. Villagimena. Eulogio Domínguez.

EN VALLADOLID vendo 700 pollas de 4 meses, juntas o por lotes, por necesitar locales. Informes, San Lorenzo, 12, segundo. Valladolid o Granja Avícola Villandrando. Quintana del Puente. Palencia.

CASTELLANA negra "Gigante". Castellana blanca "Gigante". Tamaño y peso de huevos no conocidos hasta ahora. Gallos reproductores. Pollitos. Huevos de incubar. Explotación Agrícola "Masía San Agustín". Pinos Puente (Granada). Teléfono 70. Agente: Tejada y Compañía, S. L. Berruguete, 3 y 5. Teléfono 1735.

VENDO rebaño lanar de trescientas cabezas, por dejar ganadería. Silvano Sánchez. Villalba de los Alcores.

GANADEROS pulpa de remolacha, vende Benigno Martín. Manuel Rivera, 5.

VENDO dos mulas treinta meses, cinco-ocho dedos, o se cambia por ganado vacuno. Lobera. Victorino Marcos.

VENDO dos cerdas castradas en su tiempo, de quince arrobas en adelante. León Caminero. Lagunilla de la Vega.

VENDO doscientos corderos y borras. Félix Calleja. Valles de Valdavia.

SE VENDEN 150 ovejas borras y sobreborras, de tres partos y 40 corderas. Gaudencio Quijano. Renedo de la Vega.

VENDO vaca holandesa, tercer parto, recién parida. Para tratar, con Víctor Arenas. Pedrosa del Príncipe.

VENDO noventa ovejas superiores, pariendo. Jesús Pérez. Carrión.

Hospedajes

ADMITIRIA pupilos, pensión completa o dormir. Colón, 18. Mercería.

Maquinaria y Reparaciones

CULTIVADORES para tractor y para mulas en todos los modelos. Arrobaderas. Desgranadoras de maíz. Remolques. Básculas. Molinos trituradores. Gradas canadienses. Abonadoras. Sembradoras de cereales y remolacha. Almacenes maquinaria Ortega y Ortiz de Zárate.

NEUMATICOS, correas de ventilador, correas trapezoidales. Navamuel. Casado del Alisal, E. Teléfono 1937.

REMOLQUES y arados de tractor, bombas, grupos moto-bombas, motores, básculas, carretillas, poleas, correas, cojinetes, mangueras, tornillería y repuestos. Almacenes Pinacho.

SEMBRADORAS, gradas, arados, repuestos. Almacenes de maquinaria, Sobrinos de Fidel Diego, S. R. C. Palencia.

SEMBRADORAS, gradas, bisurcos, cuatrisurcos, cultivadores para tractor, remolques, cortarraíces, tornillería, repuestos en general. Precios especiales de fábrica. Central Agrícola "Urbón". Casado Alisal, letra C. (junto Báscula Municipal).

REMOLQUES diferentes capacidades para tractor y tracción animal, correas, poleas, carretillos y maquinaria en general. Tejeda y Cía S. L. Palencia.

VENDENSE dos máquinas de escribir. Razón: Becerro Bengoa, 8. Librería.

MAQUINAS punto, patente italiana, manuales, eléctricas. Ultimos modelos. Rematadoras. Bobinadoras. Enseñanza gratuita domicilio. Facilidades. Imperio. Montera, 32. Madrid.

EQUIPOMOTORES Mahle para toda clase de motores. Rectificadora y talleres Rafols. Estación, 13. Teléfonos 28446-21704. Valladolid.

Pérdidas

PERDIDA rueda 600×20, Palencia-Reinoso. Entregar Gaseosas La Rosa. Avenida Valladolid, teléfono 1955.

Préstamos

HIPOTECAS sobre fincas rústicas, urbanas, interés 4'5, tramitación rápida, absoluta reserva. Tristán. Montero Cavo, 22. Valladolid.

Trabajo

TALLER para tractores agrícolas. Garantía y prontitud en reparaciones generales. Trabajos al torno de precisión. Simón Nieto, 30. Casas de Espegel.

TRACTORISTA mucha práctica, buenos informes, se ofrece. Demetrio González. Astudillo.

SE NECESITA chófer con carnet de primera. Emiliano Garrido. Grijota.

PASTOR o ayuda necesito. Dirigirse Mayor, 153, o Epifanio Bilbao. Paredes (Las Nevillas).

SE NECESITA lechero. Barrio San Antonio. Faustino Casares.

TENGA bien reparado su coche y protéjalo con el pintado procedimiento americano. Félix García. General Goded, 27. (Estación autorizada "Duco Dupont).

TALLER de tapicería César Martínez. General Mola, 101 (detrás de San Miguel). Teléfono 3383.

SE NECESITA chica de servicio, buen sueldo. Mayor, 91, primero.

ASISTENTA, se necesita en Felipe Prieto, 2, primero, derecha.

SIRVIENTA, necesito, buen sueldo. Valentín Calderón, 23, segundo.

NECESITO obrero agrícola, dándole casa. Monzón de Campos, Teófilo Rubio.

CHICA para la cocina se necesita. José Antonio, 2, primero, derecha.

IMPORTANTE Editorial literaria desea agentes para la venta de libros a particulares. Ventajosas condiciones. Dirigirse: Ganduxer, 88. Barcelona-6.

PARA FINCA secano y regadío provincia Valladolid, necesito familias numerosas de obreros. Escribid facilitando detalles y edades de familia al apartado 361. Valladolid.

PARA COLEGIOS de provincia Burgos, se necesitan Licenciados o Licenciadas en Ciencias. Sueldo 4.000 pesetas mensuales. Informes: Gregorio González. Travesía San Lesmes, 1. Teléfonos 1555 y 2565. Burgos.

GANE dinero. Contrato fabricación domicilio. Dirigirse, Apartado 544. Madrid.

SE OFRECE conductor con carnet primera, cuatro años de práctica. Florentino Martín. Robladillo.

SE NECESITA obrero para vivir en la finca. Colón, Corral Salpiedra, 5. Palencia.

SE NECESITA sirvienta, buenos informes. Calle San Antonio, 2, 3.º

SIRVIENTA joven, buen sueldo, necesito. Ciudad Universitaria, 14. Chalet.

Transportes

TRANSPORTES Martín de 4 a 14 toneladas. Teleféfonos 2943 y 3805.

RETORNOS: llame al teléfono 1399. F. V. S. A. Cuartel de Simancas, 9.

TRANSPORTES a toda España, llevará sus encargos por camión. Comercial Terrestre Marítima. Alfonso VIII, 7. Teléfono, 2841.

Traspasos

POR NO PODERLO atender traspaso por 500.000 pesetas imprenta y fábrica de bolsas. Razón, Brizuela. Niña Guapa, 9. Valladolid.

TRASPASO tienda comestibles, por necesidad ausentarse, con vivienda, inversión prudente, urge. Suánces, colaborador Agencia Fincas. Puente Mayor, 3. Palencia.

EN SANTANDER traspaso bonito y próspero negocio de bicicletas y motos con representaciones de marcas de garantía para provincia. Informes: Gestoría Docal. Lealtad, 8. Santander.

Varios

MOSAICOS y pavimentos continuos, trabajos en piedra artificial. "La Hortensia".

COCINAS todos los modelos, Ferretería Isasmendi-Madrigal.

GRANJA Caloca vende incubadora mixta, 600 huevos, seminueva, y pollas iniciando puesta. Camino Torrecillas, detrás Fábrica Nacional. Teléfono 2790.

SE VENDE una casa con tres viviendas, corral y cuadra. Se necesita señora mayor, o matrimonio sin hijos, para atender a dos personas mayores. Se le dará habitación. Calle Mallorca, 14. Barrio Cristo.

COCINAS, esmaltadas y negras, todas clases, precios económicos, marcas garantía. Almacenes Grajal. Martínez Azcoitia, 15.

POR DEJAR labranza se vende par de mulas 4, 7 años, cinco dedos; máquina segar, carro. Rosario González. Lantadilla.

VENDO moto Rondine y ensacadora con motor eléctrico. Albino González. Frómista.

VENDO ladrillos, tejas y otros materiales de derribo. Andrés Morales. Modesto Lafuente, 6.

GANADEROS: Entrego almortas, yeros y algarrobas a cambio de cebada o avena. Sobrinos Francisco Payo. Almacén de Cereales.

VENDO dos pianos, dos acordeones piano, ochenta bajos, treinta y siete teclas, máquina coger puntos, otra "Dubiet" de hacer punto veintisiete, en buen uso. Julián Torres. Saldaña.

POR cesar en la labranza vendo dos carros par violín, dos segadoras, dos aventadoras, una ensacadora, dos caballos a elegir entre tres, cinco y seis años, toda prueba, tres arados "Campes". Monte Renedo (Becerril). Honorio Asensio.

Vehículos

VENDO carro de varas, otro de par seminuevos. Aureliano Martínez. Frómista.

REMOLQUES, los mejores. Maquinaria Agrícola Francisco Alonso. Osorno.

VENDO "Fordson" Maior, 34 H. P., grada, discos y cultivador, en buen uso. Elías Díez. San Román de la Cuba.

Ventas

VENDO planta de chopo canadiense, 4 y 5 metros. Buenavista de Valdavia. Antonio Ladrón.

VENDO 1.000 kilos pera de Roma, clase buena. Ampudia. Félix Arranz.

SE VENDE abrigo caballero, como nuevo, bien completo. San Juan de Dios, 5, 2.º izquierda.

VENDO ocasión, cama matrimonial moderna. Casas Hogar, 62, 2.º dcha.

ALBAÑILES: grandes retales de mosaicos, precios interesantes. La Carmina. Jesús Curieses.

SE VENDEN 10 carros de abono vegetal. Martín Calleja, 9.

ESCOPETA «Ugartechea», calibre 12, platinas largas, Arenal, 13. Casas Banca.

SE VENDEN seis toneladas remolacha forrajera. Razón, Armando Fernández. Herrera de Pisuerga.

SE VENDE planta de cebolla y repollo. Tercer Barrio. Pedro Pérez.

SE VENDE remolacha forrajera, 12.000 kilos. San Cebrián de Campos. Viuda de Miguel Sánchez.

PROFIDEN

Ahora con Nuevo Envase

PROFIDÉN es económica... porque basta un poco en el cepillo... porque con un tubo PROFIDÉN hay para más tiempo!

PROFIDÉN ofrece MAS CALIDAD con el MINIMO PRECIO!

PROFIDÉN es eficaz... porque limpia a fondo! Deja un aliento fresco y sano... sabe bien... es la Crema Dental que más se vende en España!

Ahora triple refinada

PROFIDEN

LABORATORIOS PROFIDÉN, S. A. - INVESTIGACIONES Y PREPARACIONES ODONTOLOGICAS - MADRID

NO OLVIDE QUE UNA HERNIA

MAL CUIDADA Y CONTENIDA LE OCASIONARA GRAVES COMPLICACIONES, ya que además de los sufrimientos y molestias propias de la misma por el uso de anticuados y engorrosos sistemas que tanto magullan y perjudican, y ésta está expuesta al peligro de estrangulación, evitará este riesgo adoptando el obturatriz «KORR-SAN» original invento. (Patentado m. u. n.º 26.257) innovación ortopédica, que obtura y cierra el orificio eficazmente sin dejar rastro y corrige la dolencia. Consulte al médico. (C. C. S. número 16.065).

CON EL ESTOMAGO CAIDO ESTARA SIEMPRE DEMACRADO, por digestiones lentas y difíciles, desnutrición y otros trastornos propios de la dolencia, que motivan al aquejado que soportar amarguras y preocupaciones y, un contínuo malestar, estos achaques son eliminados, adoptando el Aductor «KORR-SAN» original invento. (Patentado, m. u. núm. 26.684), que eleva y fija el estómago a su posición normal y corrige la dolencia, y evita el uso de anticuados sistemas que magullan y perjudican a la misma. Consulte con su médico. (C. C. S. núm. 16.637).

VISITA EN PALENCIA. El viernes día 13 de noviembre. El Instituto Ortopédico «KORR-SAN», atenderá a cuantos pacientes estén interesados, horas de 10 a 1 solamente, el día indicado, en el Consultorio del Dr. TEOGENES M. AGUILAR, calle Mayor, núm. 28 (junto Casa Marcelo), en LEON, sábado 14. Dr. E. DOMINGUEZ GARZON, calle Alcázar de Toledo, núm. 6, según sus prescripciones.

M.C.D.2022

Madrid al día

En el cielo de Barajas, un astro y una estrella que no se eclipsan

Procedimiento polaco para consolidar monumentos y márgenes de ríos

Contra el paro estacional del taxi, intercambio entre las provincias

Madrid. — (Crónica de Argos, especial para este periódico. Prohibida la reproducción).

Un astro y una estrella han aparecido, casi a la vez y sin eclipsarse, en el cielo de Barajas. Cada uno tenía su propio fulgor: la belleza, la simpatía y el salero de Carmen Sevilla, y la seriedad, la sencillez y el renombre mundial de James Stewart. Aquélla volvía de un viaje clamoroso por la América hispana, y éste venía de vacaciones por los pueblos de la vieja Europa.

Carmen Sevilla ha ganado muchos dólares. Pero es formal: los ha declarado oficialmente. También ha pasado muchos sustos: huelgas en Buenos Aires, revueltas en La Habana y, cuando salió para Ciudad Trujillo, un español avisó a Carmen que no hiciera el viaje, porque habían puesto una bomba en el avión. Fué una falsa alarma. La han recibido en todas partes con entusiasmo y sus películas han vuelto a las pantallas de reestreno. Al llegar a Barajas, Carmen preguntó a su abogado por el pleito. «Lo hemos perdido». «Lo siento, porque eran más de cinco millones y medio». En cambio, se ha traído también dos pleitos más de América. Que haya suerte y los gane.

La caza de la perdiz ha sido el pretexto, y la amistad del príncipe Hohenlohe, el motivo, de la primera visita a España de James Stewart, que es consocio del aristócrata español en negocios de petróleos en América. James Stewart es, aparte de «el actor más sencillo del mundo» (título realmente envidiable), general norteamericano del Arma de Aviación (cargo honrosísimo) y millonario que ha enriquecido a otros, en primer lugar, a Fran Kapra.

Invitado por nuestro Ministerio de Educación, se encuentra en Madrid el catedrático polaco Romuald Cebertowicz, inventor de un procedimiento que, mediante la combinación de ciertas sales químicas y una corriente eléctrica de 30 a 60 voltios, contiene el proceso de desintegración de la piedra, de forma que los monumentos que amenazan con desmoronarse pueden quedar firmemente consolidados en un día o dos.

Desde hace treinta años, el profesor Cebertowicz viene realizando esta clase de consolidaciones, que son también de aplicación para los suelos. Entre sus proyectos, figura el de fijar los terrenos sobre los que se asienta la famosa torre inclinada de Pisa. Igualmente es de inmensa utilidad para fijar las márgenes de los ríos, pues el invento hace que las arenas pierdan los poros y adquieran una gran cohesión, así como para cimentaciones, hundimientos de edificios, etc., e incluso a la madera podrida le devuelve su primitiva dureza.

Lo más asombroso del sistema es su sencillez y economía de tiempo y de dinero. Por ejemplo, el presupuesto de los arquitectos para remediar la amenaza de una casa de la Ciudad Universitaria, que cedió sobre la colindante, abriendo brechas en ella, era de 3.000 pesetas por metro cúbico a consolidar, mientras que con el invento del profesor polaco no pasaría de 500 ó 600 pesetas. Un equipo de cinco hombres consolida al día diez metros cúbicos de arena.

Predicar con el ejemplo ha sido la norma del Grupo Sindical de Autotaxistas de Madrid, cuya organización ha logrado favorecer a esta modesta industria, mejorar este servicio público y estimular a los taxistas de las demás provincias a constituir la Agrupación Nacional, esto es, conseguir la unión de todos con los mismos fines.

Al visitar al ministro secretario, con motivo de la reciente asamblea nacional, se le dió cuenta del paro estacional de los taxis, y el Sr. Solís tuvo una feliz idea: un intercambio entre las distintas poblaciones, según las necesidades de cada época.

Algunos de los taxistas de Palma de Mallorca, que pasan el invierno cruzados de brazos, podrían ir a reforzar a los de Barcelona; a Sevilla, en sus ferias de Abril, los de las poblaciones inmediatas; a Santander y San Sebastián, en verano, los de las capitales de Castilla, etc.

Se reune la comisión de urgencia social de Barcelona presidida por el Sr. Arrese

Van a construirse otras 1.500 viviendas

Barcelona, 9. — La Comisión del Plan de Urgencia Social de Barcelona, se ha reunido en el Gobierno Civil bajo la presidencia del Ministro de la Vivienda, don José Luis de Arrese.

Se examinó la marcha satisfactoria de las obras de construcción de viviendas y su urbanización del poblado del Suroeste del Besós y se acordó iniciar los estudios para la construcción de las 1.500 viviendas que constituyen la segunda fase.

Se aprobaron normas para activar la edificación en los polígonos urbanizados donde se construirán ambulatorio, escuelas y otros servicios precisos.

Por último se acordó encomendar a la Sección de Poblados Dirigidos la realización de 7.500 viviendas en el polígono de Badalona.—Cifra.

DECLARACIONES DEL MINISTRO

Barcelona, 9. — El Ministro de la Vivienda, don José Luis Arrese, en unas declaraciones en exclusiva al diario local «La Prensa», afirma que la modalidad de viviendas subvencionadas supera las esperanzas puestas en ellas. Dice también que la iniciativa privada, aunque está pasando momentos difíciles, se ha volcado materialmente en la solución del problema del hogar. Añade que los planes de vivienda aspiran a alcanzar una meta en la que las cifras de déficit lleguen a sincronizarse con las de la construcción, pero por ahora, el plan marcha a un ritmo más lento del que quisiéramos. Se refirió al plan de urgencia social de Madrid y dijo que estaba totalmente superado, pues las sesenta mil viviendas del plan se han convertido en 82.884. Respecto del plan de Barcelona, en el polígono de San Martín, donde van a hacerse diez mil viviendas, ya hay tres mil en construcción. Otras tantas en la Guineueta; 750 en el del Buen Pastor; 450 en el de Barón de Viver y se preparan otras muchas en otras zonas.

Respecto del primer Congreso de urbanismo, dijo el señor Arrese que el urbanismo es fundamental para la vivienda. En las nuevas corrientes urbanísticas se trata de encontrar nuevos horizontes al hogar. Hoy ya no se habla solo de la vivienda, sino de la vivienda y sus circunstancias. Y estas circunstancias es el paisaje, la circulación, los servicios; en una palabra: el urbanismo.—Cifra.

Para el abaratamiento de los precios de la carne

Cooperación de los industriales de Alcázar de San Juan

Alcázar, 9.—Los industriales carniceros de esta ciudad, han prestado su valiosa cooperación a la acción de las autoridades para el abaratamiento de los precios. La carne de ternera se vende ahora a 60, 40 y 28 pesetas el kilo. En sus clases primera, segunda y tercera. La baja se acusa especialmente en cuanto al cordero manchego, que se está vendiendo desde el pasado verano a 37 y 28 pesetas kilo.—Cifra.

Gerona celebra el 150 aniversario de los "sitios"

Los actos fueron presididos, en nombre del Caudillo, por el ministro del Ejército

El teniente general Barroso, en un interesante discurso, advirtió el peligro de la disociación entre el pueblo y el Ejército

Gerona, 8.—Hoy se ha celebrado en esta ciudad uno de los actos más importantes del 150 aniversario de "Los Sitios".

A las once y media de la mañana, procedente de Barcelona, llegó el ministro del Ejército, señor Barroso, a quien acompañaban el capitán general de la región, señor Martín Alonso; gobernador civil; alcalde de la ciudad; presidente de la Diputación. Estas dos últimas personalidades esperaron al ministro en los límites de la provincia.

En la Plaza de los Apóstoles, frente a la Catedral, estaba formada una compañía de Infantería del regimiento de Alcántara. Acto seguido, el teniente general Barroso pasó revista a la compañía y a continuación saludó a las primeras autoridades, que le esperaban y entre las que figuraban el ministro plenipotenciario de Francia, Alduy y otras personalidades francesas.

La comitiva pasó después al interior del templo donde el Obispo de la Diócesis celebró una misa rezada, terminada la cual, las autoridades, formando comitiva, se trasladaron a la iglesia de San Félix. El ayudante del ministro llevó hasta el altar mayor de la capilla de San Narciso el bastón y fajín de capitán general, ofrendados por el ministro al Santo. Una vez allí, el teniente general Barroso hizo la ofrenda y el Obispo agradeció la deferencia diciendo que era la reparación de un sacrilegio ocurrido durante la guerra.

A continuación se rezó un responso oficiado por el Vicario general de Perpignán y finalmente se ofrecieron coronas a las heroínas de Santa Bárbara y a los defensores de Gerona durante Los Sitios. Trasladadas las autoridades al Ayuntamiento desde el balcón principal, el alcalde de la ciudad evocó las efemérides gloriosas que dieron el nombre de inmortal a la ciudad y su proyección histórica. Seguidamente hizo entrega del banderín de la ciudad que ésta regala a los cuerpos de guarnición en Gerona.

El ministro plenipotenciario, en nombre de su país, agradeció la deferencia de haber sido invitado, especificando el gran acercamiento que existe entre los dos países. Finalizó con vivas a España, al Ejército y a Francia, que fueron largamente aplaudidos.

A continuación habló el ministro del Ejército, que comenzó diciendo que de todas sus visitas a Gerona conserva un grato recuerdo, pero ninguno como el de esta ocasión, en la que S. E. el Generalísimo le ha honrado con su representación y en que igualmente el ministro de la Gobernación, liberador de la ciudad en 1939, le había encargado de ofrendar las insignias de general que corresponden a la de capitán general que la ciudad le hizo en los gloriosos Sitios y de los que fué despojado por la horda roja y por venir a recoger el homenaje que Gerona rinde al Ejército.

Hizo luego la apología del pueblo de Gerona, que supo escribir hace siglo y medio una de las gestas más asombrosas de la historia patria. Estableció acto seguido una comparación entre la defensa de Gerona y nuestra Guerra de Liberación, diciendo que Gerona y su guarnición bajo el mando de Alvarez de Castro, son como un anticipo de lo que había de poder la unión íntima entre el pueblo español y su Ejército, que había de fructificar en nuestra cruzada contra el comunismo, bajo el mandato providencial del Caudillo Franco, un jefe, y un Ejército y un pueblo orientados apasionadamente hacia el servicio de un ideal y constituyen el bloque invencible capaz de afrontar las árduas empresas dijo, entre grandes aplausos.

Se extendió en consideraciones sobre la compenetración entre el pueblo de Cataluña y el Ejército, citando varios ejemplos para decir que Cataluña sabe que el Ejército no es simplemente una carga, sino la más sólida garantía de un ambiente de orden y paz, en donde puede desenvolverse el trabajo serio y honrado, el guardián de sus intereses y el factor que permite el engrandecimiento y prosperidad de la Patria.

Hizo entrega seguidamente al gobernador militar de la plaza del banderín de Ultonia, para que fuera —dijo— su mejor honra y prometió al final que el nombre de Ultonia seguirá vinculado a esta ciudad. Largos y prolongados aplausos.

Señaló después como una de las consignas del comunismo es romper esta compenetración entre el pueblo y el Ejército y advirtió contra los peligros que entraña el exceso de confianza, al que tan propensos somos los españoles, pidiendo a todos el mantenimiento de la más estrecha unión para hacer que no sean necesarias las defensas heroicas como la de Gerona y para que las tierras de España no vuelvan a empaparse con la sangre de sus hijos. Ensalzó la amistad entre los países, el renacimiento de la amistad con Francia cuyos representantes, junto a nuestras autoridades, rinden homenaje a los caídos de ambos bandos. Terminó con una invocación a San Narciso, para que no tenga que presidir más reuniones bélicas, sino para que sea el patrono de la amistad entre los dos pueblos vecinos y entre todos los pueblos de la Tierra.

Sus últimas palabras fueron vivas a España, al Caudillo, a Gerona y a Francia, siendo acogidas con estruendosos vítores y prolongadas aclamaciones.

Acto seguido, en el propio Ayuntamiento, el señor Barroso recibió una placa de plata alusiva al acto que se celebraba, que agradeció prometiendo que la tendría siempre en su despacho.

Después se celebró un desfile militar en la Rambla del Generalísimo, participando fuerzas de los regimientos de la plaza, Guardia Civil y banda de cornetas y tambores.

A última hora de la tarde, el ministro, el capitán general de la cuarta región y acompañantes, regresaron a Barcelona.—Cifra.

Cuidemos

los ojos de los niños

...y los nuestros

DOS OJOS PARA TODA LA VIDA

CRUZADA DE PROTECCIÓN DE LA INFANCIA ESPAÑA

Tragedia en el desierto egipcio

Lucharon hasta morir disputándose un poco de agua que les quedaba

Copenhague, 9. — Cuatro hombres que puede que luchasen hasta morir por un poco de agua en el desierto egipcio, habían rechazado poco antes un ofrecimiento de veinte litros de agua que les hizo un ingeniero danés.

Los cadáveres de dos franceses, un norteamericano y un guía, fueron encontrados el 25 de octubre cerca de Assan, en el Alto Egipto. Hacía tres meses que habían desaparecido. Desde entonces las autoridades egipcias han tratado de averiguar cómo murieron.

Herman Nielsen, de 34 años, ingeniero danés, ha declarado que él y un compañero canadiense que le acompañaba, creen que fueron los últimos en ver vivos a los cuatro hombres.

Los muertos eran Yves Tommy-Martin y Jean Pillu, franceses; John Armstrong, norteamericano y un guía cuyo nombre se ignora. No se ha encontrado pista alguna de otro norteamericano llamado Donald Shannon.

En dos de los cadáveres se encontraron indicios de violencia y el guía había sido asesinado de un tiro. Se cree que murieron peleándose por el resto del agua que les quedaba.

Nielsen ha dicho que encontró al grupo en su viaje desde Wadi Walfa a Asuan. Iba acompañado de Arthur Hill, de 23 años, canadiense.—Efe.

García Sanchiz continúa mejorando

Gerona, 9. — El académico don Federico García Sanchiz continúa reponiéndose del ataque de hemiplejía que tuvo hace unos días. Son continuas las llamadas telefónicas interesándose por su estado. También son numerosos los telegramas y cartas recibidas con el mismo motivo.

El Arzobispo de Valencia se ha interesado por su salud, así como el Marqués de Luca de Tena, Camilo José Cela y el alcalde de Barcelona, entre otras relevantes personalidades.—Cifra.

Nuevo templo

Gijón, 9. — El Arzobispo de la diócesis, Dr. Lauzurica, ha oficiado en la bendición del nuevo templo parroquial de Nuestra Señora de Fátima, construído en el barrio de la Calzada.

En la nueva división eclesiástica de Gijón han sido creadas varias nuevas Parroquias, entr ellas ésta, que corresponde a la zona más industrial de la ciudad.—Cifra.

Entrega simbólica de las llaves de París al Conde de Mayalde

"Estamos lejos de los tiempos de incomprensibilidad entre Francia y España", dijo el Alcalde de Madrid

París, 9. — En los salones del Ayuntamiento, se ha celebrado hoy, al mediodía, una brillante recepción en el curso de la cual fueron entregadas simbólicamente las llaves de París al alcalde de Madrid, conde de Mayalde.

A la ceremonia asistieron todos los miembros de la delegación del Ayuntamiento madrileño, los concejales de la municipalidad de París, los representantes de numerosas asociaciones franco-españolas, el embajador de España en Francia, conde de Casa Rojas, altos funcionarios de la Embajada española y otras personalidades.

Dando la bienvenida a los invitados españoles, el presidente del Consejo muncipal, doctor Pierre Devraigne, pronunció un discurso diciendo que le honraba mucho saludarles en nombre de París. Habló el marqués de Grijalba, "el más parisiense de todos los madrileños, añadiendo que los intercambios de visitas como ésta contribuirán a "soldar" más fuertemente la amistad de París y Madrid. También habló el conde de Casas Rojas, "cuya acción ha sido determinante para las buenas relaciones entre España y Francia".

Recordando la labor iniciada entre los Ayuntamientos de Madrid y París hace unos años, Devraigne afirmó que ambos actuaron en pro de la renovación de un mejor entendimiento e hizo elogios de España "tierra de arte y de fe", añadiendo: "Queremos ayudar al diálogo entre nuestros dos grandes países occidentales, en beneficio del desarrollo de Europa y de la civilización cristiana".

Acto seguido entregó al conde de Mayalde una magnífica llave dorada de la capital de Francia.

Dando las más expresivas gracias, el conde de Mayalde contestó diciendo: "Estamos lejos de los tiempos cuando la incomprensibilidad regulaba las relaciones entre Francia y España. Nosotros hemos puesto todo nuestro empeño en vencer las corrientes de frialdad que hacían daño al buen entendimiento entre dos pueblos cuya geografía, civilización e historia demostraban que deben ser amigos y colaboradores.

"Frente a los nuevos complejos que han surgido, cada año más gigantescos, en América, en China, en la India, en Rusia soviética, con sus miles de millones de seres humanos, con sus materias primas virtualmente sin límites, era el colmo de la aberración seguir enfrentando unos contra otros los restos de una Europa desollada viva y amputada de una parte de sus territorios.

"Lo que ustedes habían comprendido, los primeros, es decir, la necesidad de vivir como amigos, y de vivir unidos, millones de nuestros compatriotas españoles y franceses lo han comprendido también siguiendo su ejemplo. Sobre este camino de amistad y de reconciliación se ha hecho mucho progreso.

"Europa es una civilización que más de dos mil años han enriquecido, llegando a un punto de perfección extremo. Europa es Versalles, la catedral de París, el Escorial, el Alcázar de Toledo y cien lugares de una patética belleza espiritual, Europa es nuestra responsabilidad ante la historia y ante Dios".

"Hace mucho tiempo que en todos los órdenes las relaciones entre nuestros dos países no habían sido tan cordiales. España debe a Francia la mayor parte de su progreso industrial en la transformación de nuestro país durante el siglo pasado. Debemos llegar a una colaboración por parte de ustedes, más eficaz aún. Estos días que pasamos en París, aprenderemos muchas cosas que nos serán aprovechables para resolver esos problemas que surgen a diario en la administración de las grandes ciudades.

Dirigiéndose personalmente al doctor Devraigne, el conde de Mayalde terminó su discurso diciendo: "El Gobierno español en sincera apreciación de la verdadera amistad que usted siempre ha manifestado para España, ha querido recompensar sus méritos otorgándole la placa de Isabel la Católica. Esta cruz ha sido hecha expresamente para usted por encargo del Ayuntamiento de Madrid".

Después de colocarla sobre la solapa de Devraigne, ambos alcaldes se abrazaron muy afectuosamente. Se tomaron fotografías y una película cinematográfica de la ceremonia.—Efe.

Hoy embarcará el emigrante número treinta mil en el programa de reagrupación de familias

La nación que hasta ahora ha recibido más familiares es Argentina

Madrid, 10.—Hoy, 10 de noviembre, embarcará el emigrante número treinta mil, perteneciente al programa de reagrupación de familias, patrocinado por el Gobierno español y el Comité Intergubernamental para las emigraciones europeas, cuya realización fué encomendada a la Comisión Católica española de Migración, de acuerdo con las instrucciones del Instituto Español de Migración.

Hoy, emprenderán viaje a Ultramar 141 emigrantes acogidos a este plan. A bordo del "Montserrat" embarcarán 106 en los puertos de Las Palmas y Santa Cruz de Tenerife, con destino a Venezuela. Otras 35 familias saldrán, también mañana, de Barcelona, en el "Salta", con destino exclusivo a la República Argentina.

Con estos dos embarcos, la cifra de familiares que se reunen asciende a 106. En estos pasajes, el Gobierno español y el Comité Intergubernamental para emigraciones europeas han invertido, conjuntamente, más de 142 millones de pesetas que, sumados a los 86 millones que han puesto los interesados, hacen que el volumen de la cifra total invertida hasta el presente en los pasajes de esta operación, supere los 229 millones de pesetas.

El número de familias reagrupadas, hasta la fecha, asciende a 14.495. El número de esposas reunidas con sus maridos es de 6.532 y el de hijos de 10.944. El resto de los familiares reagrupados son padres, hermanos, sobrinos, etc.

La Comisión Católica Española de Migración, a través de sus 75 oficinas y cerca de veinte mil parroquias, ha localizado, asistido en múltiples necesidades, documentado en colaboración con los organismos competentes, asistido en puerto y tutelado hasta el puerto de destino, a todas las personas beneficiarias de este plan de reagrupación familiar. Digna de todo encomio es la labor realizada por el Instituto Español de Migración, Dirección General de Seguridad y representaciones consulares acreditadas en nuestro país.

La nación, que, hasta el presente, ha recibido más familiares es Argentina, que ha abierto sus puertas a 10.430. Siguen Venezuela, con 1.041; Brasil, 6.896; Uruguay, 3.000; Colombia, 630; Chile, 698; Paraguey, 74 y Costa Rica, tres.—Cifra.

Acuerdos de los ramos de fiambres, ultramarinos y comestibles de Madrid

Madrid, 9.—Los industriales de los ramos de fiambres, ultramarinos y comestibles en general, han venido estos días celebrando reuniones, que culminaron en una magna asamblea celebrada en el local de «La Unica», en esta capital. Asistieron la casi totalidad de los agremiados y tras un examen concienzudo, se llegó al acuerdo de transformar los sistemas de compras y transacciones, con el fin de conseguir con ello unas diferencias en los precios que pueden repercutir en los de venta al público.

Los reunidos estuvieron conformes en la adopción de medidas pertinentes para conseguir una notable mejoría en los precios y seguramente en un plazo relativamente corto, el público en general percibirá sus efectos.

Todos los asistentes a la Asamblea se mostraron dispuestos a ofrecer su concurso con el fin de llegar al abaratamiento de la vida y cooperar de esta manera a las directrices generales que los organismos superiores se han trazado para ello.—Cifra.

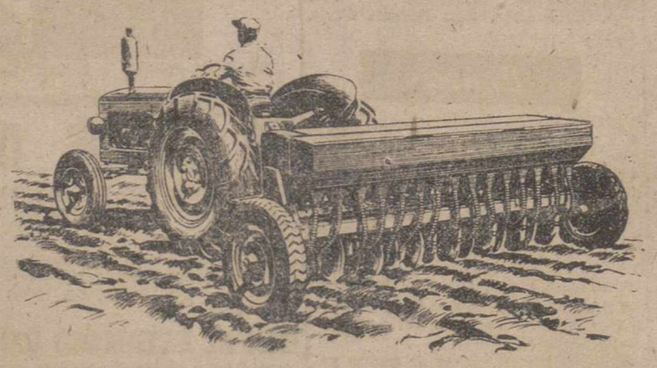

SEMBRADORA-ABONADORA DE DISCOS S. A. C. A.

DE 15 LINEAS Y UN SOLO DISCO EN CADA TUBO DISTRIBUIDOR

REDUZCA GASTOS, sembrando, abonando y tapando en una sola operación.
ABREVIE extraordinariamente la duración de la siembra.
ECONOMICE SEMILLA en la siembra, garantizando además la nascencia de todos los granos.
NUESTRAS MAQUINAS SE SUMINISTRAN CON CERTIFICADOS DE GARANTIA.

Envíe este cupón y gratuitamente le remitiremos folletos ilustrados de nuestras máquinas
D .....
Calle ..... N.º .....
Ciudad ..... Provincia .....

S.A.C.A. SEVILLA

Distribuidor para: Palencia y su provincia: Palencia Agrícola, S. A. C/ Teniente Velasco, 2. — Palencia

LA SEÑORA

DOÑA MARIA CARBAJO PRIETO

Falleció en Palencia el día 9 de Noviembre de 1959

A los 82 años de edad

Después de recibir los Santos Sacramentos

D. E. P.

Sus desconsolados hijos Fidel (industrial de esta plaza), Moisés y Abilio, hijos políticos; hermanos, hermanos políticos, nietos, bisnietos y demás familia,

Suplican a sus amistades una oración por su alma.

Vigilia Hoy, día 10, a las tres y media de la tarde, y a continuación la conducción.
Funerales: Miércoles, día 11, a las diez de la mañana, y a continuación Misa de familia.
Iglesia Parroquial: San Lázaro.
Casa mortuoria: Modesto Lafuente, número 20.

Pompas fúnebres Hontiyuelo

M.C.D.2022